



# สารสมทบ

## โรงเรียนสตรีวัดอัมพรสวรรค์

### ปีการศึกษา 2559

กลุ่มบริหารงบประมาณ โรงเรียนสตรีวัดอัมพรสวรรค์  
สำนักงานเขตพื้นที่การศึกษามัธยมศึกษา เขต 1  
สำนักงานคณะกรรมการการศึกษาขั้นพื้นฐาน กระทรวงศึกษาธิการ

## คำนำ

เอกสารสารสนเทศโรงเรียนสตรีวัดอัมพรสวรรค์ปีการศึกษา 2559 ฉบับนี้ ได้รวบรวมจัดทำขึ้นเพื่อนำเสนอข้อมูลสารสนเทศส่วนต่างๆของโรงเรียน การบริหารจัดการของโรงเรียน ศักยภาพของสถานศึกษา เป็นข้อมูลและสารสนเทศเกี่ยวกับบุคลากร ทั้งครูและนักเรียนรวมถึงบุคลากรอื่นๆของโรงเรียน

นอกจากนี้ยังประกอบไปด้วย ข้อมูลทั่วไปของสถานศึกษา และผลการดำเนินงานในรอบปีการศึกษา 2558 ของโรงเรียน ข้อมูลบุคลากร – นักเรียน การใช้ห้องสมุด แหล่งเรียนรู้ ศักยภาพของโรงเรียน ผลสัมฤทธิ์ทางการเรียน ผลการสอบระดับชาติ ข้อมูลน้ำหนักร ส่วนสูงและสุขภาพของนักเรียน ผลการประเมินคุณภาพการศึกษาของโรงเรียน ทั้งยังรวบรวมข้อมูลผลงานดีเด่นของโรงเรียน ผู้บริหาร ครูและนักเรียน ที่เกิดจากการส่งเสริม สนับสนุน ให้มีการพัฒนาการจัดการเรียนรู้ เพื่อยกระดับผลสัมฤทธิ์ทางการเรียนของนักเรียน ส่งเสริมบุคลากรของโรงเรียนได้พัฒนาตนเองจนประสบความสำเร็จ เอกสารเล่มนี้เป็นประโยชน์ในการพัฒนางานการจัดการศึกษาของโรงเรียนให้มีคุณภาพ เพื่อให้โรงเรียนมีข้อมูลที่ชัดเจนและสามารถอ้างอิงได้ รวมทั้งการใช้สารสนเทศในการประกอบการพิจารณาเรื่องต่างๆในปีการศึกษาต่อไป

ขอขอบคุณ ผู้บริหารโรงเรียนกลุ่มบริหาร กลุ่มสาระการเรียนรู้ หัวหน้างาน คณะทำงานสารสนเทศ ครู และบุคลากรรวมทั้งผู้เกี่ยวข้องทุกหน่วยงานที่เกี่ยวข้องที่มีส่วนร่วมในการให้ข้อมูล เพื่อจัดทำสารสนเทศฉบับนี้สำเร็จลงด้วยดี อันจะส่งผลต่อการพัฒนาคุณภาพของสถานศึกษาต่อไป



(นางศิริพันธุ์ พรหมพินิจ)

ผู้อำนวยการโรงเรียนสตรีวัดอัมพรสวรรค์)

## สารบัญ

เรื่อง	หน้า
1.สารสนเทศพื้นฐานของสถานศึกษา	
1.1 ข้อมูลทั่วไปของสถานศึกษา	1
1.2 สภาพการบริหารและการจัดการตามโครงสร้างการบริหารและภารกิจ	10
1.3 ข้อมูลบุคลากร	12
1.4 สถิตินักเรียน	25
1.5 สถิติการใช้ห้องสมุด	26
1.6 แหล่งเรียนรู้	37
1.7 ศักยภาพของสถานศึกษา	45
2.สารสนเทศผู้เรียน	
2.1 ผลการทดสอบระดับชาติขั้นพื้นฐาน	78
2.2 สถิติผู้ใช้บริการห้องพยาบาล	80
3. สารสนเทศเพื่อการบริหารวิชาการ	
3.1 การวัดและประเมินผลการเรียนรู้	82
3.2 ข้อมูลงานปกครอง	110
3.3 ข้อมูลการติดตามนักเรียนที่จบการศึกษาของโรงเรียน	112
4. สารสนเทศเพื่อการบริหารจัดการ	
4.1 สภาพและบรรยากาศการเรียนรู้	119
4.2 สรุปผลการดำเนินงานตามมาตรฐานการศึกษาของสถานศึกษา ระดับการศึกษาขั้นพื้นฐาน โรงเรียนสตรีวัดอัมพรสวรรค์	120

## สารสนเทศพื้นฐานของโรงเรียน ข้อมูลทั่วไป

ชื่อโรงเรียน	โรงเรียนสตรีวัดอัมพรสวรรค์
อักษรย่อ	อ.ส.
สังกัด	สำนักงานเขตพื้นที่การศึกษามัธยมศึกษา เขต 1 สำนักงานคณะกรรมการการศึกษาขั้นพื้นฐาน
ที่ตั้ง	250 ถนนรัชมงคลประสาธน์ แขวงปากคลองภาษีเจริญ เขตภาษีเจริญ กรุงเทพมหานคร 10160
เนื้อที่	4ไร่ 48 ตารางวา
อักษรย่อ	อ.ส.
คติธรรม	สุขา สงฆสสุสามคคี (ความพร้อมเพรียงของหมู่คณะทำให้เกิดสุข)
คำขวัญ	เรียนดี ประพฤติดี กีฬาเด่น เน้นคุณธรรม นำเทคโนโลยีมาใช้
ตราสัญลักษณ์ประจำโรงเรียน	นางฟ้าโปรยดอกไม้ประทานพร



พระพุทธรูปประจำโรงเรียน สมเด็จพระศากยวงศาธิบดีเจ้าอาวาสวัดอัมพรสวรรค์ (หลวงพ่อก้าวหน้า)



ดอกไม้ประจำโรงเรียน	ดอกชวนชมอัมพรสวรรค์
สีประจำโรงเรียน	น้ำเงิน – บานเย็น
วันสถาปนา	23 มีนาคม 2483
ที่ตั้งสถานศึกษา เลขรหัสประจำบ้าน	
เลขที่	250
ถนน	รัชมงคลประสาธน์
แขวง	ปากคลองภาษีเจริญ
เขต	ภาษีเจริญ
จังหวัด	กรุงเทพมหานคร
รหัสไปรษณีย์	10160
โทรศัพท์	02-457 - 0505 , 02-457 - 4081
โทรสาร	02-457 - 0506 , 02-457 - 5564

E – mail	absornswan@yahoo.com
Website	www.absornsawan.ac.th
นามเรียกขานวิทยุ	อัปสร 1
รหัสโรงเรียน	10106080
เนื้อที่ของสถานศึกษา	4 ไร่ 48 ตารางวา

### วิสัยทัศน์โรงเรียน

สตรีวัดอัปสรสวรรค์เป็นโรงเรียนกุลสตรีชั้นนำ มีความรู้ คู่คุณธรรม ก้าวล้ำเทคโนโลยี ตามวิถีไทย ได้มาตรฐานสากล

### พันธกิจ

1. พัฒนาผู้เรียนให้มีคุณธรรม จริยธรรม และคุณลักษณะพึงประสงค์ตามหลักปรัชญาเศรษฐกิจพอเพียงบนพื้นฐานของความเป็นไทย
2. พัฒนาผู้เรียนให้มีความรู้ มีสมรรถนะ และมีศักยภาพเป็นพลโลก
3. พัฒนาหลักสูตรและการจัดกิจกรรมการเรียนการสอนให้เทียบเคียงมาตรฐานสากล
4. พัฒนาครูและบุคลากรทางการศึกษาให้คุณภาพตามมาตรฐานวิชาชีพ
5. พัฒนาการบริหารจัดการด้วยระบบคุณภาพโดยใช้โรงเรียนเป็นฐาน เพื่อยกระดับสู่ความเป็นมาตรฐานสากล

### เป้าประสงค์

1. ผู้เรียนมีคุณธรรม จริยธรรม และคุณลักษณะที่พึงประสงค์ ตามหลักปรัชญาเศรษฐกิจพอเพียงบนพื้นฐานของความเป็นไทย
2. ผู้เรียนมีความเป็นเลิศด้านวิชาการเทียบเคียงโรงเรียนมาตรฐานสากลมุ่งเน้นทางด้านวิทยาศาสตร์ คณิตศาสตร์ สู่การแข่งขันระดับชาติและระดับสากล
3. ผู้เรียนสามารถสื่อสารสองภาษา และภาษาในกลุ่มอาเซียน เพื่อใช้ในชีวิตประจำวัน
4. ผู้เรียนมีความกล้าหาญทางความคิด ผลงานอย่างสร้างสรรค์ และร่วมกันรับผิดชอบต่อสังคมโลก
5. สถานศึกษามีการจัดหลักสูตร และกระบวนการเรียนรู้ที่เทียบเคียงมาตรฐานสากล
6. สถานศึกษามีครูและบุคลากรทางการศึกษาที่มีคุณภาพตามมาตรฐานสากล
7. สถานศึกษามีการบริหารจัดการด้วยระบบคุณภาพโดยใช้โรงเรียนเป็นฐาน เพื่อยกระดับสู่ความเป็นมาตรฐานสากล

### ข้อมูลระบบการจัดการศึกษา

จัดการศึกษาในระบบ

### ข้อมูลเกี่ยวกับการเปิดสอน( ระดับการศึกษาและจำนวนห้องเรียน)

มัธยมศึกษาตอนต้น .....28.....ห้อง  
 มัธยมศึกษาตอนปลาย (สายสามัญ) .....29.....ห้อง  
 ข้อมูลอาคาร / สถานที่ (ชนิดอาคาร / สิ่งก่อสร้างและจำนวนหลังของอาคาร )

รายการ	จำนวน
อาคารเรียนถาวร	4
โรงอาหาร	1
หอประชุม	2
โรงฝึกงาน	-
โรงพลศึกษา	1
บ้านพักครู	-
สถานกีฬา	1
อาคารอื่นๆ	1

### ข้อมูลห้องเรียน (ประเภทห้องเรียนและจำนวนห้องเรียน)

รายการ	จำนวน
ห้องเรียน / ห้องเรียนพิเศษ / ห้องพักครู	11
ห้องน้ำ -ห้องส้วม	7
ห้องคอมพิวเตอร์	6
ห้องโสตทัศนศึกษา	1
ห้องสมุด	1
ห้องวิทยาศาสตร์	4
ห้องพยาบาล	1
ห้องประชุม	2

### สาธารณูปโภค

แหล่ง	มีแหล่งน้ำ
ไฟฟ้า	มีไฟฟ้าจากหน่วยงานรัฐ – รัฐวิสาหกิจ
โทรศัพท์	มีโทรศัพท์พื้นฐาน
การเชื่อมต่ออินเทอร์เน็ต	มีการเชื่อมต่ออินเทอร์เน็ตด้วยวงจรเช่า Leased Line

### ประเภทแหล่งน้ำในโรงเรียน

ประปาโรงเรียน	มี
บ่อน้ำบาดาล	ไม่มี
ถังเก็บน้ำ	มี

ผู้ให้บริการโทรศัพท์ / โทรสารและอินเทอร์เน็ต

บริษัท ทีโอที จำกัด (มหาชน) และ Leased Line ADSL

### เขตบริการของโรงเรียน

รหัส	แขวง	เขต	จังหวัด
1	แขวงปากคลองภาษีเจริญ	เขตภาษีเจริญ	กรุงเทพมหานคร
2	แขวงคูหาสวรรค์ แขวงบางหว้า	เขตภาษีเจริญ	กรุงเทพมหานคร
3	แขวงบางแค	เขตบางแค	กรุงเทพมหานคร
4	แขวงตลาดพลู	เขตธนบุรี	กรุงเทพมหานคร
5	แขวงบางค้อ แขวงบางขุนเทียน	เขตจอมทอง	กรุงเทพมหานคร

### ภาพรวมของโรงเรียน (School Profile)

#### ประวัติโรงเรียน



โรงเรียนสตรีวัดอัมพรสวรรค์ ได้เริ่มเปิดสอน เมื่อวันที่ 17 พฤษภาคม 2483 นับเป็นโรงเรียนสตรีแห่งแรกในเขตภาษีเจริญ โดยนายทองคำ ปานขำ คหบดี ผู้หนึ่งได้บริจาคเงินสร้างอาคารเรียนหลังแรก เพื่ออุทิศส่วนกุศลแด่ นางจิบ ปานขำ ซึ่งเป็นมารดาผู้ล่วงลับไปแล้ว ทั้งนี้ โดยได้รับความอนุเคราะห์จากพระเดชพระคุณพระพุทธรพยากรณ์ (เจริญ อุปติสฺโส)เจ้าอาวาสวัดอัมพรสวรรค์วรวิหารในขณะนั้น ได้แบ่งที่ดินของวัดให้เป็นสถานที่สร้างโรงเรียนจึงใช้ชื่อว่า “โรงเรียนสตรีวัดอัมพรสวรรค์ (จิบ ปานขำ)” สำหรับชื่อ “อัมพรสวรรค์” นั้น ได้นำมาจากเจ้าจอมน้อย ในรัชกาลที่ 3 (พระบาทสมเด็จพระจอมเกล้าเจ้าอยู่หัว) ที่ได้มาบูรณะและปฏิสังขรณ์วัดหุม (ชื่อขณะนั้น) หลังจากนั้น รัชกาลที่ 3 จึงพระราชทานนาม

ว่า “อัมพรสวรรค์” ตามลักษณะของเจ้าจอมน้อยผู้ซึ่งมีรูปร่างงดงาม และกล่าวกันว่ามีความงามดั่งนางอัปสรที่สถิตอยู่บนสวรรค์ (เจ้าจอมน้อยเป็นนักแสดงละครใน โดยแสดงเป็นสุหรานางง)

โรงเรียนได้พัฒนาและเจริญมาเป็นลำดับด้วยความร่วมมือร่วมใจของผู้บริหารคณะครูอาจารย์และบุคลากรในโรงเรียน ขยายชั้นเรียนและจำนวนห้องเรียน มีการก่อสร้างอาคารเรียนเพิ่มเติม ปรับปรุงห้องเรียน ย้ายห้องโสตทัศนศึกษาจากอาคาร 3 ชั้น 5 มาที่อาคาร 2 ชั้น 2เมื่อปีการศึกษา 2544โดยได้งบประมาณบริจาคจากสมเด็จพระมหาธีรราชเจ้าคณาจารย์ เจ้าอาวาสวัดปากน้ำภาษีเจริญ นอกจากนี้ได้มีการปรับปรุงโรงอาหารให้ถูก





สุขลักษณะ ตลอดจนจัดหาอุปกรณ์ สื่อการเรียนการสอนและเทคโนโลยีที่ทันสมัยมาพัฒนาการเรียนการสอน ในด้านวิชาการได้สนับสนุนครูผู้สอนวิชาต่าง ๆ ใช้อินเทอร์เน็ตเพื่อการเรียนการสอนและสอนโดยเน้นนักเรียนเป็น ศูนย์กลาง ได้มีการพัฒนาบุคลากรอย่างต่อเนื่องในยุคของการปฏิรูปการศึกษา



ด้านการดูแลนักเรียนโรงเรียนได้เข้าสู่โครงการประกันคุณภาพระบบการดูแลช่วยเหลือนักเรียนตั้งแต่ปี การศึกษา 2543 ในฐานะโรงเรียนนำร่องระบบการประกันคุณภาพการดูแลช่วยเหลือนักเรียนโรงเรียนได้ทำ หน้าที่ให้บริการทางวิชาการให้ความรู้เรื่องระบบการดูแลช่วยเหลือนักเรียนให้กับโรงเรียนต่างๆ ทั่วประเทศ ทั้งยังเป็นแหล่งศึกษาดูงานของครูอาจารย์ในเรื่องดังกล่าว

ปีการศึกษา 2544 โรงเรียนได้เข้าร่วมโครงการพัฒนาระบบการเรียนรู้ที่เน้นผู้เรียนเป็นสำคัญเพื่อสร้าง สุขภาวะและจริยธรรม

ต่อมาในปี การศึกษา 2546 โรงเรียนได้พัฒนาเข้าสู่ระบบคุณภาพอีกก้าวหนึ่ง โดยเข้าร่วม โครงการวิจัยและพัฒนาระบบการเรียนรู้ เพื่อคุณภาพการศึกษา กับสถาบันวิจัยและพัฒนาระบบ การเรียน โดยมีการพัฒนาระบบคุณภาพในโรงเรียน 3 ระบบ คือระบบการเรียนรู้ที่เน้นผู้เรียนเป็นสำคัญ ระบบการดูแลช่วยเหลือนักเรียน และระบบกิจกรรมพัฒนาผู้เรียน ตลอดเวลาที่ผ่านมโรงเรียนได้ทำหน้าที่จัดการศึกษา พัฒนาเยาวชนสตรีของชาติ ให้มีความรู้ มีคุณธรรม จริยธรรม มีศิษย์เก่าที่สำเร็จการศึกษาออกไปเป็นพลเมืองที่ดีของสังคม ทำ คุณประโยชน์ รับผิดชอบต่อสังคมประเทศชาติจำนวนมากมาเป็นเวลากว่า 72 ปี

ปัจจุบันโรงเรียนมีอาคาร 5 หลัง เป็นอาคารเรียน 4 หลัง อาคารสำนักงาน 1 หลัง เรือนเพาะชำ 1หลัง และบ้านพักเจ้าหน้าที่ 1 หลัง

อาคาร 1	เป็นอาคาร	4 ชั้น	แบบ 424	สร้างปี พ.ศ. 2515
อาคาร 2	เป็นอาคาร	5 ชั้น	แบบพิเศษ (532)	สร้างปี พ.ศ. 2518
อาคาร 3	เป็นอาคาร	5 ชั้น	แบบพิเศษ (514)	สร้างปี พ.ศ. 2521
อาคาร 4	เป็นอาคาร	5 ชั้น	แบบ (อ.406)	สร้างปี พ.ศ. 2527
อาคาร 5	(อาคารกาญจนาภิเษก)	แบบ คสล. 2 ชั้น		สร้างปี พ.ศ. 2538

ลักษณะชุมชน



## สภาพชุมชนรอบบริเวณโรงเรียน

### 2.1 สภาพทางภูมิศาสตร์

วัดอัปสรสวรรค์ ซึ่งมีชื่อเดิมว่าวัดหมู เป็นวัดโบราณสร้างสมัยอยุธยา ได้แบ่งพื้นที่จำนวน 4 ไร่ 48 ตารางวา ให้เป็นที่ตั้งของโรงเรียนสตรีวัดอัปสรสวรรค์ บริเวณรอบๆ โรงเรียน จึงแวดล้อมไปด้วยวัดวาอารามต่างๆ โดยทิศใต้ติดวัดอัปสรสวรรค์ จากวัดอัปสรสวรรค์ข้ามคลองด้านไปเป็น วัดขุนจันทร์ (วัดวราฆาตยภัณฑสาราราม) ทางด้านทิศตะวันออกเฉียงเหนือติดวัดปากน้ำภาษีเจริญทิศเหนือติดปากคลองภาษีเจริญ ส่วนทิศตะวันตกติดกับตลาดเจริญศรี จากตลาดเจริญศรีออกไปทางถนนเทิดไท้เป็นวัดนาคปรกและวัดนางชี งานประเพณีชักพระวัดนางชีจัดเป็นงานที่ยิ่งใหญ่ที่มีความสำคัญต่อคนฝั่งธนบุรีสืบทอดติดต่อกันมาทุกปี

### 2.2 สภาพทางสังคมและเศรษฐกิจ

พื้นที่รอบ ๆ โรงเรียนเดิมเป็นเรือกสวนไร่นา ประชาชนมีอาชีพทำสวน ลักษณะบ้านเรือนเป็นบ้านไม้ทรงไทย การค้าขายจะอาศัยการคมนาคมทางน้ำ สองฝั่งคลองจะเต็มไปด้วยแพค้าขาย ประชาชนมีชีวิตความเป็นอยู่ที่เรียบง่ายเมื่อสภาพสังคมเศรษฐกิจเปลี่ยนแปลง ชุมชนขยายตัว ลำคลอง ต้นเขิน เรือกสวนไร่นากลายมาเป็นตึกแถวจำนวนมาก ประชาชนที่อาศัยอยู่ตึกแถวริมถนน ซึ่งเปิดกิจการเองหรือรับช่วงงานจากโรงงานใหญ่ ประกอบธุรกิจเย็บเสื้อผ้า รองเท้า ทำชิ้นส่วนกระเป๋า เครื่องประดับ ฯลฯ เนื่องจากโรงเรียนสตรีวัดอัปสรสวรรค์มีพื้นที่ติดกับวัดปากน้ำภาษีเจริญ ซึ่งเป็นวัดที่มีชื่อเสียงในด้านวิปัสสนากรรมฐาน วัดสำคัญทางพระพุทธศาสนาหรือวันเสาร์ - อาทิตย์ จะมีประชาชนจากที่ต่างๆ มานมัสการหลวงพ่อดอด ปฏิบัติธรรมและปฏิบัติกิจกรรมทางพระพุทธศาสนามากมาย ทำให้เศรษฐกิจของชุมชนรอบๆ โรงเรียนคึกคักและพัฒนาขึ้น

### 2.3 วิธีการดำรงชีวิต

วิถีชีวิตของประชาชนในชุมชนเป็นสังคมเมือง แต่ยังคงเป็นลักษณะชุมชนดั้งเดิมอยู่ด้วย ประชาชนส่วนใหญ่ประกอบอาชีพค้าขาย รับจ้างและทำสวนบ้างไม่มากนัก เนื่องจากพื้นที่เขตฝั่งธนบุรีเดิมเป็นสวนไร่นา เมื่อความเจริญได้เข้ามาทำให้พื้นที่สวนลดน้อยลงมาก กลายเป็นโรงงานอุตสาหกรรม มีคนงานจากต่างจังหวัดอพยพมาทำงานและตั้งครอบครัวจำนวนมาก เป็นผลให้เรือกสวนไร่นากลายสภาพเป็นบ้านเช่า ห้องเช่า และชุมชนแออัด ซึ่งอยู่ตามตรอกซอย นักเรียนจึงมาจากชุมชนต่างๆ ทั้งใกล้และไกลโรงเรียน ได้แก่ ชุมชนเพชรเกษม 21 , 40 , 42 , 44 , 56 และ 58 ชุมชนบางสะพานใน ชุมชนวัดกันตะทาราม ชุมชนวัดใหม่ยายนุ้ย ฯลฯ อย่างไรก็ตามวัดต่างๆ ที่แวดล้อมโรงเรียนก็มีความสำคัญต่อวิถีชีวิตของผู้คนในสังคม กล่าวได้ว่าชุมชนมีวิถีชีวิตที่แนบแน่นกับกิจกรรมทางพระพุทธศาสนา ประชาชนมีความเป็นอยู่เรียบง่าย ส่วนใหญ่จึงมีฐานะปานกลางค่อนข้างมีรายได้น้อย

## โอกาสและข้อจำกัดของโรงเรียน

โรงเรียนสตรีวัดอัปสรสวรรค์ มีพื้นที่ค่อนข้างน้อยไม่สามารถขยายพื้นที่ได้ ตั้งอยู่ในซอยขนาดเล็กและไม่ใช้ทางผ่าน ผู้ปกครองจึงไม่สามารถมองเห็นโรงเรียนได้ ทำให้การประชาสัมพันธ์ทำได้ยาก ผู้ปกครองส่วนใหญ่รู้จักโรงเรียนจากการบอกเล่าของศิษย์และผู้ปกครอง และชื่อเสียงที่มีมาในอดีตที่มีมานาน และโรงเรียนอยู่ใกล้ วัดอัปสรสวรรค์และวัดปากน้ำ วัดอัปสรสวรรค์ให้ความอนุเคราะห์ที่ก่อสร้างโรงเรียนรวมทั้งให้การสนับสนุนด้านบุคลากรคือพระภิกษุมาช่วยสอนวิชาพระพุทธศาสนา วัดปากน้ำเป็นวัดที่มีชื่อเสียงด้านวิปัสสนากรรมฐานมีประชาชนเลื่อมใสศรัทธามาปฏิบัติธรรมเป็นจำนวนมากโรงเรียนจึงใช้เป็นแหล่งเรียนรู้ด้านคุณธรรมจริยธรรม สังคม และศาสนา

**เอกลักษณ์โรงเรียน:** โรงเรียนอบอุ่น ปลอดภัย (Safety School)

**อัตลักษณ์ของโรงเรียน:** กุสสตรีไทย น้ำใจงาม

**กุสสตรีไทย** หมายถึง มีความสง่างาม มีสัมมาวาจา มีความกตัญญู ซื่อสัตย์ รักความเป็นไทย มีความรู้ดี และมีความคิดสร้างสรรค์

**น้ำใจงาม** หมายถึง มีความกรุณา เอื้อเฟื้อเผื่อแผ่ เห็นแก่ประโยชน์ส่วนรวม และมีจิตสาธารณะ

**คติธรรม:** สุขา ส.งฆส.ส สาม.คคิ ความพร้อมเรียงของหมู่คณะทำให้เกิดสุข

**ปณิธาน:** มุ่งพัฒนา และสร้างสรรค์ ลูกอัปสร ให้มีศักยภาพเป็นพลโลก

**ปรัชญาโรงเรียน:** ปัญญา นรานัน รตนัน ปัญญาเปรียบเสมือนเครื่องประดับแห่งตน

**คำขวัญ:** เรียนดี กิจกรรมเด่น เน้นคุณธรรม

**ค่านิยมร่วม โรงเรียนสตรีวิฑอัปสรสวรรค์ ABSORN**

A-Active	กระตือรือร้นมุ่งผลสำเร็จ
B-Brave	เชื่อมั่นและศรัทธาในตนเอง
S-Smart	สง่างาม มีความคิดสร้างสรรค์
O-Organize	ทำงานอย่างเป็นระบบ
R-Respect	เคารพสิทธิ และให้เกียรติผู้อื่น
N-nice	สุภาพ อ่อนโยน มีจิตอาสา

**แผนที่ตั้งโรงเรียน**

โรงเรียนสตรีวิฑอัปสรสวรรค์ เป็นโรงเรียนขนาดใหญ่ ตั้งอยู่เลขที่ 250 ถนนรัชมมงคลประสาธน์ แขวงปากคลองภาษีเจริญ เขตภาษีเจริญ กรุงเทพมหานคร 10160

มีรถเมล์ผ่านคือ สาย 4 , สาย9 , สาย175 นอกจากนี้ยังมีรถประจำทางขนาดเล็ก วิ่งเข้ามาถึงบริเวณหน้าโรงเรียนซึ่งจากวัดปากน้ำ ถึงท่าน้ำคลองสาน และวัดปากน้ำ ถึงดาวคะนอง และ วัดรางบัวถึงวัดปากน้ำ ทำให้นักเรียนสะดวกต่อการเดินทางมาโรงเรียน

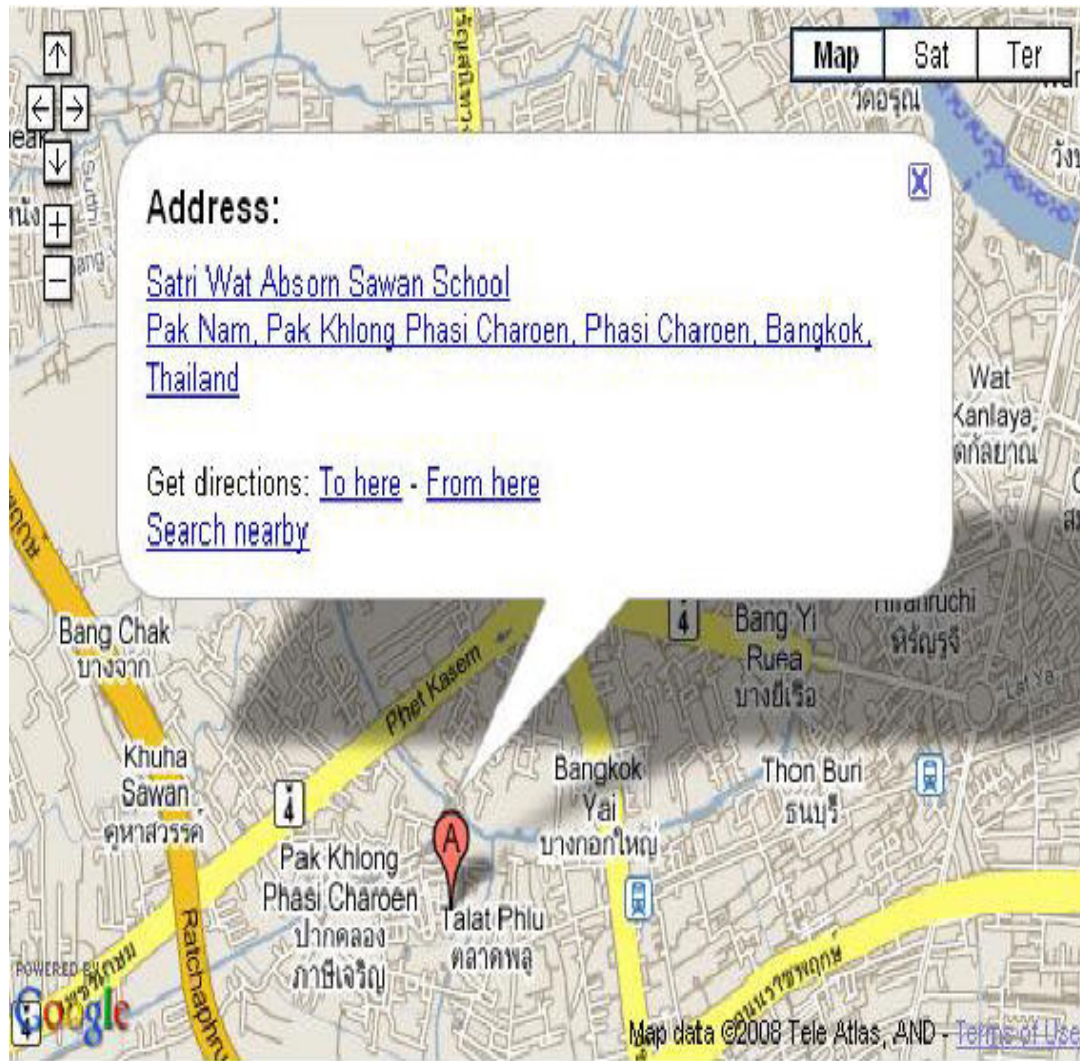

แผนที่ทางภูมิศาสตร์โรงเรียนสตรีวัดอัปสรสวรรค์



## สภาพการบริหารและการจัดการตามโครงสร้างการบริหารและภารกิจ

### ระบบโครงสร้างการบริหาร

โรงเรียนสตรีวัดอัมพรสวรรค์มีการบริหารจัดการเป็นระบบอย่างชัดเจนมุ่งเน้นการบริหารแบบมีส่วนร่วมและดำเนินการตามระบบ PDCA จึงทำให้การดำเนินงานเป็นไปด้วยความเรียบร้อยมีประสิทธิภาพ โดยแบ่งสายงานการบริหารเป็น 4กลุ่ม ดังนี้

- 1) กลุ่มบริหารวิชาการ
- 2) กลุ่มบริหารงบประมาณ
- 3) กลุ่มบริหารงานบุคคล
- 4) กลุ่มบริหารทั่วไป

### แผนภูมิที่ 1 การบริหารงานโรงเรียนสตรีวัดอัมพรสวรรค์

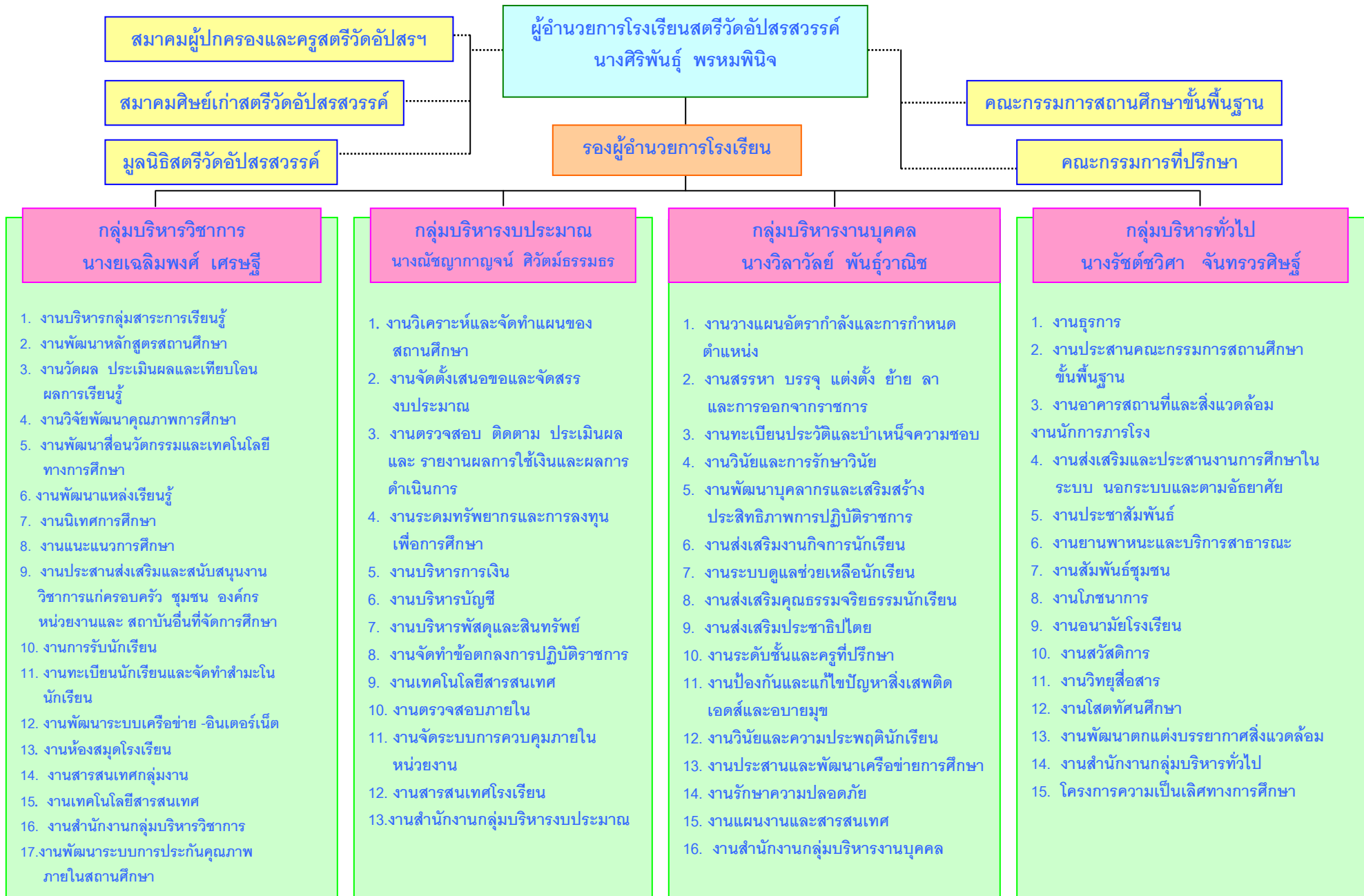



## ข้อมูลครูและบุคลากร

## ตารางที่ 1 รายนามผู้บริหารโรงเรียนจากอดีตถึงปัจจุบัน

ลำดับ	อดีตผู้บริหาร	ตำแหน่ง	ระยะเวลาดำรงตำแหน่ง
1	นางบุญศรี ศรีสมบุญ	ครูใหญ่	2483-2488
2	นางญาณี บุญยินทุ	ครูใหญ่	2488-2497
3	นางประทุมมาลย์ รัชตะปิติ	ครูใหญ่	2497-2512
4	นางสาวประยงค์ แนวมาลี	อาจารย์ใหญ่	2512-2514
5	นางบุญช่วย กาญจนอักษร	ผู้อำนวยการ	2515-2520
6	นางสาวบุญศรี มุสิกานนท์	ผู้อำนวยการ	2520-2521
7	นางประณีต โกมารกุล ณ นคร	ผู้อำนวยการ	2521-2525
8	นางศิริลักษณ์ นันทพิศาล	ผู้อำนวยการ	2525-2529
9	นางสาวพยอม อ่อนอุดม	ผู้อำนวยการ	2529-2535
10	นางนียบรรณ ศรีสารคาม	ผู้อำนวยการ	2535-2542
11	นางสาวจงกล ทรัพย์สมบูรณ์	ผู้อำนวยการ	2542-2544
12	นางสาวประไพศรี วิสัยจร	ผู้อำนวยการ	2544-2546
13	นางสุรณี ทศิธร	ผู้อำนวยการ	2546-2548
14	นางสุภาณี โลहितานนท์	ผู้อำนวยการ	2548-2549
15	นางสาวรัตนา อรรคนิตย์	ผู้อำนวยการ	2549-2551
16	นางกานดา สุขทุม	ผู้อำนวยการ	2551-2553
17	นางสาวอัญชลี ประกายเกียรติ	ผู้อำนวยการ	2554 - 2557
18	นางศิริพันธุ์ พรหมพินิจ	ผู้อำนวยการ	2557 - ปัจจุบัน

ตารางที่ 2 รายนามคณะกรรมการสถานศึกษาขั้นพื้นฐาน

ลำดับ	รายนามคณะกรรมการ	ตำแหน่ง
1	นายสายัณห์ รุ่งป่าสัก	ประธานคณะกรรมการ สถานศึกษาขั้นพื้นฐานและผู้ทรงคุณวุฒิ
2	นายธนวิฐ นาคนคร	กรรมการและผู้ทรงคุณวุฒิ
3	พลเรือโทสุรพงษ์ อำนวยธรรมเดช	กรรมการและผู้ทรงคุณวุฒิ
4	พลเอกศรุต นาควัชระ	กรรมการและผู้ทรงคุณวุฒิ
5	พันตำรวจโทเกรียงไกร จักรวิชัยอำรง	กรรมการและผู้ทรงคุณวุฒิ
6	นางจิรา อ่อนใสว	กรรมการและผู้ทรงคุณวุฒิ
7	นางประพีร์ คำพริกไทย	กรรมการและผู้ทรงคุณวุฒิ
8	นางพวงเพชร ทองแก้ว	กรรมการและผู้แทนผู้ปกครอง
9	นางสุชาดา เพ็ชรเอี่ยม	กรรมการและผู้แทนครู
10	นางสาวอรทัย ปาละศักดิ์	กรรมการและผู้แทนศิษย์เก่า
11	นายสมเกียรติ ปิติทศพร	กรรมการและผู้แทนองค์กรชุมชน
12	นายไฉษิต อักษรชาติ	กรรมการและผู้แทนพระภิกษุสงฆ์
13	พระครูพิศาลพัฒนคุณ	กรรมการและผู้แทนพระภิกษุสงฆ์
14	พระครูพิศาลสังฆพินิต	ผู้แทนองค์กรปกครองส่วนท้องถิ่นกรรมการ
15	นางศิริพันธุ์ พรหมพินิจ	กรรมการและเลขานุการ

ตารางที่ 3 รายนามคณะกรรมการสมาคมครูและผู้ปกครอง

ลำดับ	รายนามคณะกรรมการ	ตำแหน่ง
1	นาวาเอกประทีป เสงี่ยม	นายกสมาคม
2	นางศิริพันธุ์ พรหมพิณิจ	อุปนายก คนที่ 1
3	นายจรุง สังข์ด้วงยา	อุปนายก คนที่ 2
4	นางปาริชาติ ศรีระบุตร	กรรมการ
5	นางอรุณี ส่วนประสงค์	กรรมการ
6	นางสรณจิตต์ แสงแก้ว	กรรมการ
7	นายเฉลิมพงศ์ เศรษฐี	กรรมการและหารายได้
8	นางพัชรา เศรษฐี	กรรมการและผู้ช่วยหารายได้
9	นายโสภณ สมเหมาะ	กรรมการและประชาสัมพันธ์
10	นางวิลาวัลย์ พันธุ์วานิช	กรรมการและนายทะเบียน
11	นายสรเดช บุญอินทร์	กรรมการและปฏิคม
12	นางสาวทัศนีย์ เขาไขแก้ว	กรรมการและเหรียญก
13	นางสุชาดา เพ็ชรเอี่ยม	กรรมการและผู้ช่วยเหรียญก
14	นางจิราวรรณ รัตนากร	กรรมการและเลขานุการ
15	นางธัญมา หลายพัฒน์	กรรมการและผู้ช่วยเลขานุการ

ตารางที่ 4 คณะกรรมการเครือข่ายผู้ปกครองโรงเรียนสตรีวัดอัสสัมชัญ

ลำดับ	รายนามคณะกรรมการ	ตำแหน่ง
1.	คุณมงคล เลิศสินไพศาล	ประธานกรรมการ
2.	คุณคมกฤช นาคทรัพย์	รองประธานกรรมการ
3.	คุณชัยภัทร ยาคาลัย	รองประธานกรรมการ
4.	คุณชัชวาลย์ เทพชมภู	กรรมการและนายทะเบียน
5.	คุณพยอม เพ็ชรชูพงศ์	กรรมการและประชาสัมพันธ์
6.	คุณรพีพรรณ เทพชมภู	กรรมการและเหรัญญิก
7.	คุณพรชัย เชื้อซาร	กรรมการ
8.	คุณพัชรากร สิทธิเสนี	กรรมการ
9.	คุณวุฒิกกร มะลิป่า	กรรมการ
10.	คุณณัฐภา พุทธสัมฤทธิ์	กรรมการ
11.	คุณศุภโชค เขียนเจริญ	กรรมการ
12.	คุณสมเกียรติ อัสวตาพร	กรรมการ
13.	คุณสิดารัตน์ ชยาภรณ์วงศ์	กรรมการ
14.	คุณณัฐภรณ์ วงศ์สาสุวรรณ	กรรมการ
15.	คุณวิไลรัตน์ ภัวตธนบูรณ์	กรรมการ
16.	คุณเกวลิน มณีแดง	กรรมการ
17.	คุณบัวเครือ จารุภักติ	กรรมการ
18.	คุณนงนุช ทองสวัสดิ์	กรรมการ
19.	คุณสุรัชย์ เดชภัทรโกศล	กรรมการ
20.	คุณศิริกาญจน์ ทรงกิจ	กรรมการ
21.	คุณวสุธร คำสวาสดี	กรรมการ
22.	คุณอัจฉรา วิวัฒน์สินทร์	กรรมการ
23.	คุณนันทพงศ์ ชลวิศิษฐ์	กรรมการ
24.	คุณกมลรัตน์ ชัยสินิท	กรรมการ
25.	คุณชวลิต ชื่นวงศ์นาม	กรรมการ
26.	คุณธารณ ไพรหิรัญ	กรรมการ
27.	คุณวาสนา พัฒนวารภรณ์	กรรมการ
28.	คุณชนันพัฒน์ ธนจรัสวรภัทร์	กรรมการ
29.	คุณสรายุจิตต์ แสงแก้ว	กรรมการ
30.	นายพวงเพชร ทองแก้ว	กรรมการและเลขานุการ
31.	นางมณี พรหมนัส	กรรมการและผู้ช่วยเลขานุการ

ตารางที่ 5 ข้อมูลบุคลากรทั้งโรงเรียน

บุคลากร	จำนวน				
	ชาย	ร้อยละ	หญิง	ร้อยละ	รวม
ผู้อำนวยการโรงเรียน	-	-	1	100.00	1
รองผู้อำนวยการโรงเรียน	1	25.00	3	75.00	4
ครู	21	21.00	79	79.00	100
ครูอัตราจ้าง	5	33.33	10	66.67	15
ลูกจ้างประจำ	1	50.00	1	50.00	2
ลูกจ้างชั่วคราว ตามโครงการคืนครูให้นักเรียน	-	-	2	100.00	2
ลูกจ้างชั่วคราว	9	32.14	19	67.86	28
รวมทั้งสิ้น	37	24.34	115	75.66	152

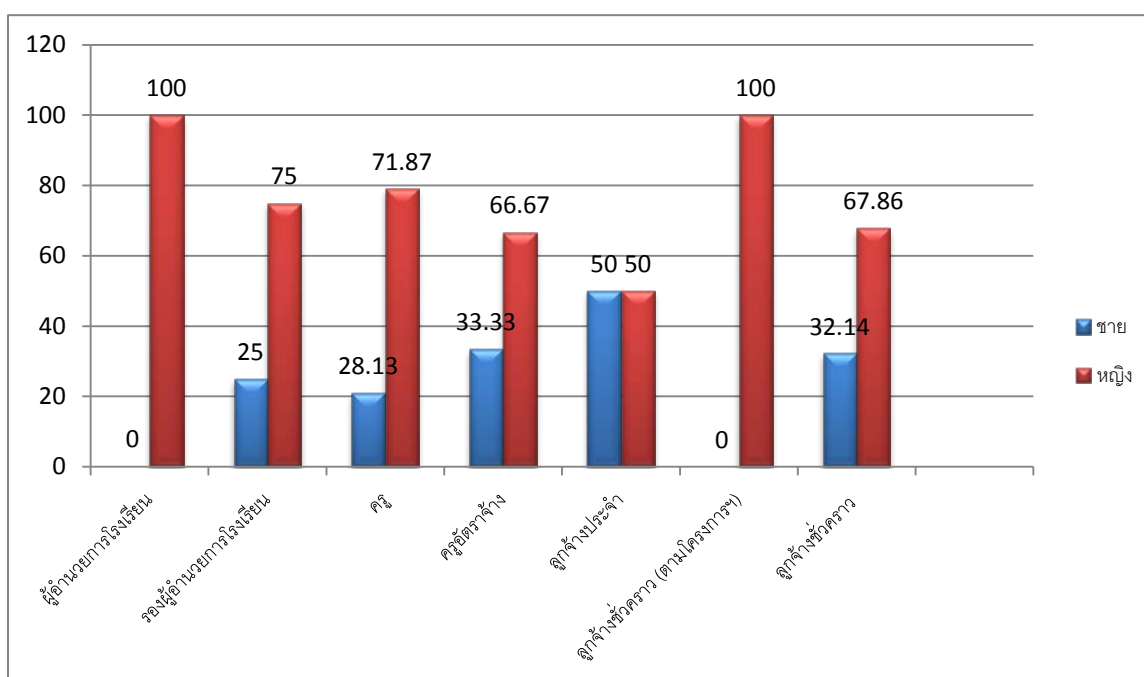

ตารางที่ 6 แสดงรายชื่อครูที่มีวิทยฐานะ ค.ศ.3 และระดับการศึกษา

ลำดับ ที่	ชื่อ-สกุล	กลุ่ม	ระดับการศึกษา
1	นางศิริพันธ์ พรหมพินิจ	บริหาร	ปริญญาโท
2	นางวิลาวัลย์ พันธุ์วานิช	บริหาร	ปริญญาโท
3	นางณัชฎากาญจน์ ศิวดม์ธรรมธร	บริหาร	ปริญญาโท
4	น.ส.วารุณี ศโรภาส	งานแนะแนว	ปริญญาตรี
5	นายอำนาจ เรือนทิพย์	การงานอาชีพและเทคโนโลยี	ปริญญาตรี
6	นางอารีย์ จุจรูญ	การงานอาชีพและเทคโนโลยี	ปริญญาโท
7	นางภาวนา วุฒิวรพร	การงานอาชีพและเทคโนโลยี	ปริญญาตรี
8	นางบังอร ปวีณฐิติกาล	ภาษาไทย	ปริญญาตรี
9	นางใบศรี เนตรสืบสาย	ภาษาไทย	ปริญญาตรี
10	นางพัชรา เศรษฐี	ภาษาไทย	ปริญญาโท
11	นายสุรพงษ์ บุญศิริวัฒนวานิช	สุขศึกษาและพลศึกษา	ปริญญาตรี
12	น.ส.ณัฐา สุหนต์	ศิลปศึกษา	ปริญญาตรี
13	นางวราภรณ์ แก้วเหลา	ศิลปศึกษา	ปริญญาตรี
14	นางสาวปาณชญา จันทร์ลา	ภาษาต่างประเทศ	ปริญญาตรี
15	นางสุชาดา เพ็ชรเอี่ยม	ภาษาต่างประเทศ	ปริญญาตรี
16	นางรัตนา บุญน้อม	วิทยาศาสตร์	ปริญญาตรี
17	นางบุญสม สานียม	วิทยาศาสตร์	ปริญญาตรี
18	นายทรงพล เนตรสืบสาย	สังคมศึกษาศาสตร์และวัฒนธรรม	ปริญญาโท
19	นางสาวพรพรรณ ศรีศิริรัตน์	สังคมศึกษาศาสตร์และวัฒนธรรม	ปริญญาโท



ตารางที่ 7 แสดงรายชื่อหัวหน้ากลุ่มสาระ หัวหน้างานหลักของโรงเรียน

ชื่อ - สกุล	ตำแหน่ง
1.นางสาวกาญจนา บุญมาลี	หัวหน้ากลุ่มสาระคณิตศาสตร์
2.นายสุรพงษ์ บุญศิริวัฒน์วานิช	หัวหน้ากลุ่มสาระสุขศึกษาและพลศึกษา
3.นางบังอร ปวีณฐิติกาล	หัวหน้ากลุ่มสาระภาษาไทย
4.นางสาวณัฏฐา สุทนต์	หัวหน้ากลุ่มสาระศิลปศึกษา
5.นางสาวอัจฉรา พิทักษ์เสรีธรรม	หัวหน้ากลุ่มสาระภาษาต่างประเทศ
6.นางอาจารย์ จุจรรุญ	หัวหน้ากลุ่มสาระการงานอาชีพและเทคโนโลยี
7.นางสาวธัญลักษณ์ ละอองแก้ว	หัวหน้ากลุ่มสาระสังคมศึกษาและวัฒนธรรม
8.นางรัตนา บุญน้อม	หัวหน้ากลุ่มสาระวิทยาศาสตร์
9.นางสาวอุบล รังสิตวัฒน์	กิจกรรมพัฒนาผู้เรียน
10.น.ส.วารุณี ศโรภาส	หัวหน้างานแนะแนว
11.นายสุวิชัย เครือตราชู	หัวหน้างานพัฒนาระบบเครือข่าย-อินเทอร์เน็ต
12.นายกิตติภักดิ์ รัตตานุสรณ์	หัวหน้างานวิเคราะห์และจัดทำแผนของสถานศึกษา
13.นางสาวณัฐพรรณ เจนปัญญากุล	หัวหน้างานสารสนเทศโรงเรียน
14.นางสาวปรีดี ประทุมสุวรรณ	หัวหน้างานพัฒนาระบบการประกันคุณภาพ
15.นางสาววาสนา ธนูนิล	หัวหน้างานบัญชี-การเงิน
16. นางสาวธนภัทร เปரியานาน	หัวหน้างานบริหารการจ่ายเงิน
17. นางสาวนวาระ โสมประภักดิ์	หัวหน้างานทะเบียนนักเรียนและจัดทำสำมะโนนักเรียน
18. นางสาวสิรินทร์พร วงศ์พิรกุล	หัวหน้างานวัดผล
19.นางสาววารุณี ศโรภาส	หัวหน้างานระบบดูแลช่วยเหลือ
20.นายภานุมาต พงษ์เส็ง	หัวหน้างานป้องกันสิ่งเสพติด เอดส์อบายมุข
21.นายฤทธิพงษ์ ประทุมสุวรรณ	หัวหน้างานอาคารสถานที่/งานนันทนาการโรง
22. นายปรัชญา จิตรระเปียบ	หัวหน้างานประชาสัมพันธ์
23. นายลักษณ์ อภิลักษณ์มนตรี	หัวหน้างานโสตทัศนศึกษา
24. นายอำนาจ เรือนทิพย์	หัวหน้างานพัฒนาตกแต่งบรรยากาศสิ่งแวดล้อม
25. นางสาวปาณชญา จันทร์ลา	หัวหน้าโครงการความเป็นเลิศคณิตศาสตร์-วิทยาศาสตร์-ภาษาอังกฤษ

## ข้อมูลครูจำแนกตามวุฒิการศึกษา

	วุฒิการศึกษา								รวมทั้งหมด
	ต่ำกว่า ป.ตรี	ร้อยละ	ป.ตรี	ร้อยละ	ป.โท	ร้อยละ	ป.เอก	ร้อยละ	
ชาย	-	-	16	66.67	8	33.33	-	-	24
หญิง	-	-	62	70	21	30	-	-	83
รวม	-	-	78	72.90	29	27.10	-	-	107

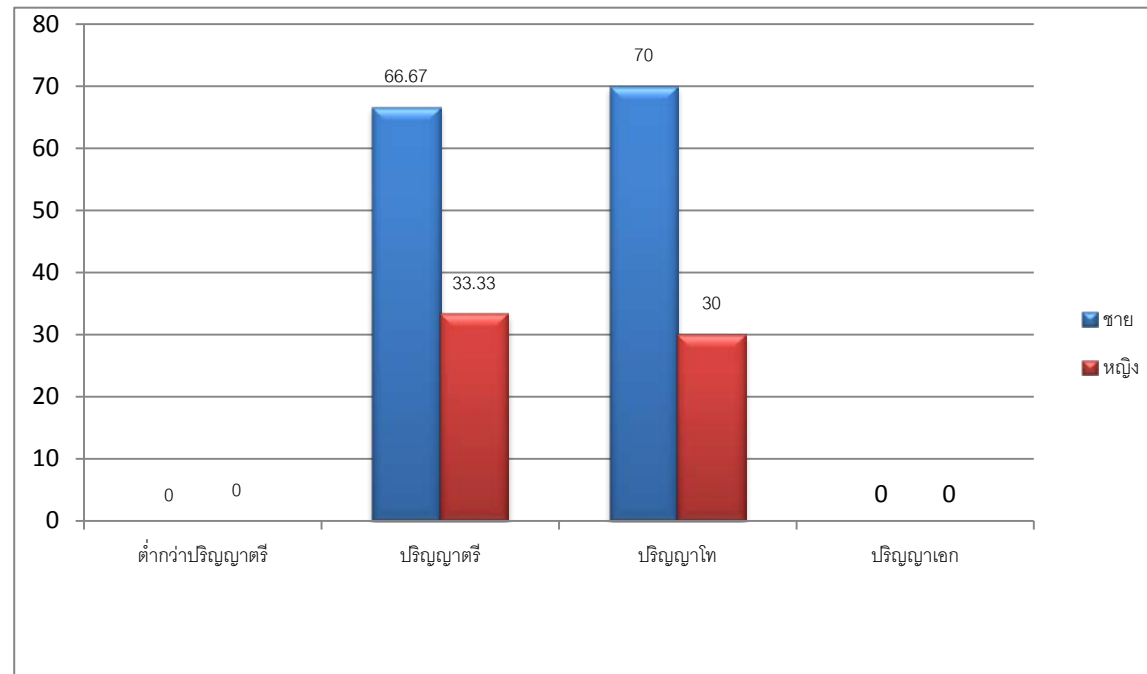

แผนภูมิแสดงครูจำแนกตามวุฒิการศึกษา

## ข้อมูลครูจำแนกตามวุฒิการศึกษาตามกลุ่มสาระการเรียนรู้

	ปริญญาโท	ปริญญาตรี
ภาษาไทย	9.09	90.91
คณิตศาสตร์	30.77	69.23
วิทยาศาสตร์	53.85	46.15
สังคมศึกษา ฯ	27.27	72.73
สุขศึกษา ฯ	0	100
ศิลปะ	0	100
การงานอาชีพ ฯ	42.11	57.89
ภาษาต่างประเทศ	35.71	64.29
กิจกรรมพัฒนาผู้เรียน	100	0

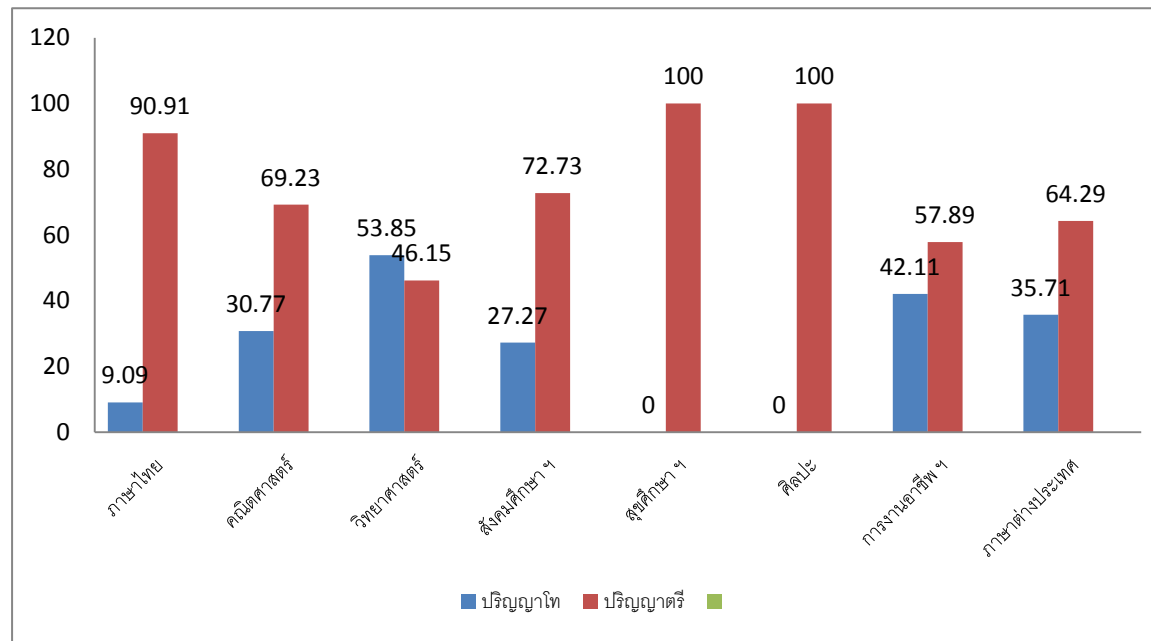

## ข้อมูลครูอัตราจ้างจำแนกตามวุฒิการศึกษา

	ปริญญาโท	ปริญญาตรี
ภาษาไทย	0	100
คณิตศาสตร์	0	100
วิทยาศาสตร์	0	100
สังคมศึกษา	0	100
ศิลปะ	0	100
สุขศึกษา	0	100
การงานอาชีพ	0	100
ภาษาต่างประเทศ	50	50

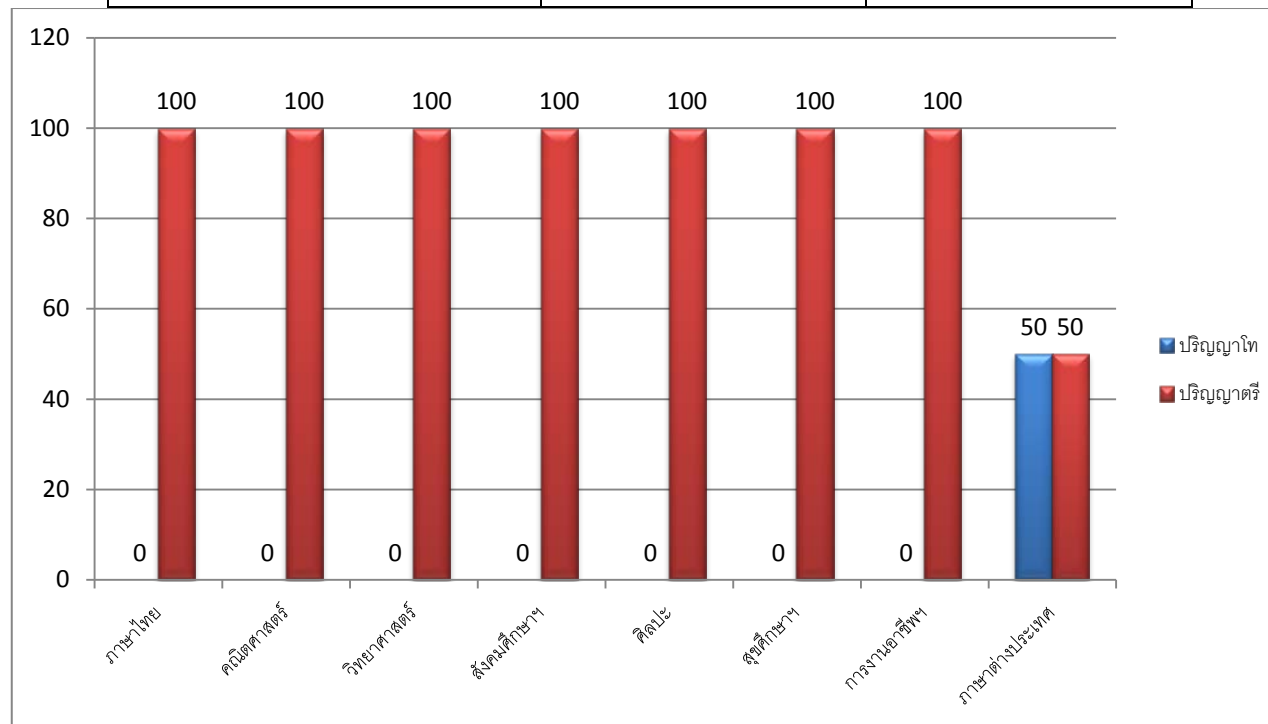

## สรุปข้อมูลครูจำแนกตามวิทยฐานะ

	ครูผู้ช่วย	ร้อยละ	ค.ศ.1	ร้อยละ	ค.ศ.2	ร้อยละ	ค.ศ.3	ร้อยละ	รวม
ชาย	8	33.33	3	12.5	10	41.67	3	12.5	24
หญิง	25	30.12	22	26.51	19	22.89	17	20.48	83
รวม	33	30.84	25	23.36	29	27.31	20	18.70	107

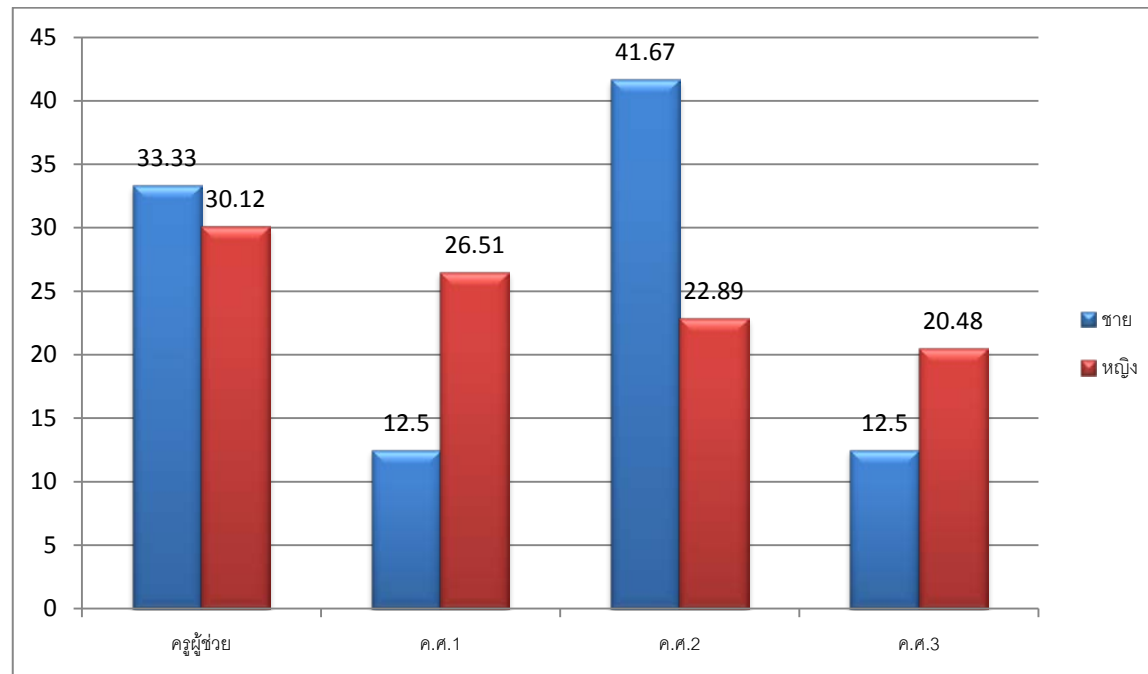

## ข้อมูลข้าราชการครูจำแนกตามกลุ่มสาระการเรียนรู้

ลำดับ	รายการ	เพศ				รวมทั้ง หมด	ระดับวุฒิการศึกษา											
							ป.ตรี				ป.โท				ป.เอก			
		ชาย	ร้อยละ	หญิง	ร้อยละ		ชาย	ร้อยละ	หญิง	ร้อยละ	ชาย	ร้อยละ	หญิง	ร้อยละ	ชาย	ร้อยละ	หญิง	ร้อยละ
1	ฝ่ายบริหาร	1	20	4	80	5	-	0	-	0	1	20	4	80	-	0	-	0
2	กลุ่มสาระภาษาไทย	1	9.09	10	90.91	11	1	9.09	9	81.82	-	0	1	9.09	-	0	-	0
3	กลุ่มสาระคณิตศาสตร์	4	36.77	9	69.33	13	3	23.77	6	46.15	1	7.69	3	16.67	-	0	-	0
4	กลุ่มสาระวิทยาศาสตร์	2	16.67	10	83.33	12	-	0	8	72.72	1	9.09	2	18.18	-	0	-	0
5	กลุ่มสาระสังคมศึกษา ศาสนา และ วัฒนธรรม และกลุ่มกิจกรรมพัฒนาผู้เรียน	2	28.57	5	71.43	7	1	9.09	7	63.64	1	9.09	2	18.18	-	0	-	0
6	กลุ่มสาระสุขศึกษาและพลศึกษา	5	32.5	3	37.5	8	5	62.50	3	37.5	-	0	-	0	-	0	-	0
7	กลุ่มสาระศิลปะ	1	16.67	5	83.33	6	1	16.67	5	83.33	-	0	-	0	-	0	-	0
8	กลุ่มสาระการงานอาชีพและเทคโนโลยี	7	41.18	10	58.82	17	2	16.67	6	50	4	33.33	4	33.33	-	0	-	0
9	กลุ่มสาระภาษาต่างประเทศ	1	6.67	14	93.33	15	1	6.67	9	60	-	0	5	33.33	-	0	-	0
10	แนะแนว	-	0	3	100	3	-	0	1	33.33	-	0	2	66.67	-	0	-	0
	รวม	24	24.49	74	75.51	98	14	14.43	54	55.67	8	8.25	21	21.65	-	0	-	0



แผนภูมิข้อมูลข้าราชการครูจำแนกตามกลุ่มสาระการเรียนรู้

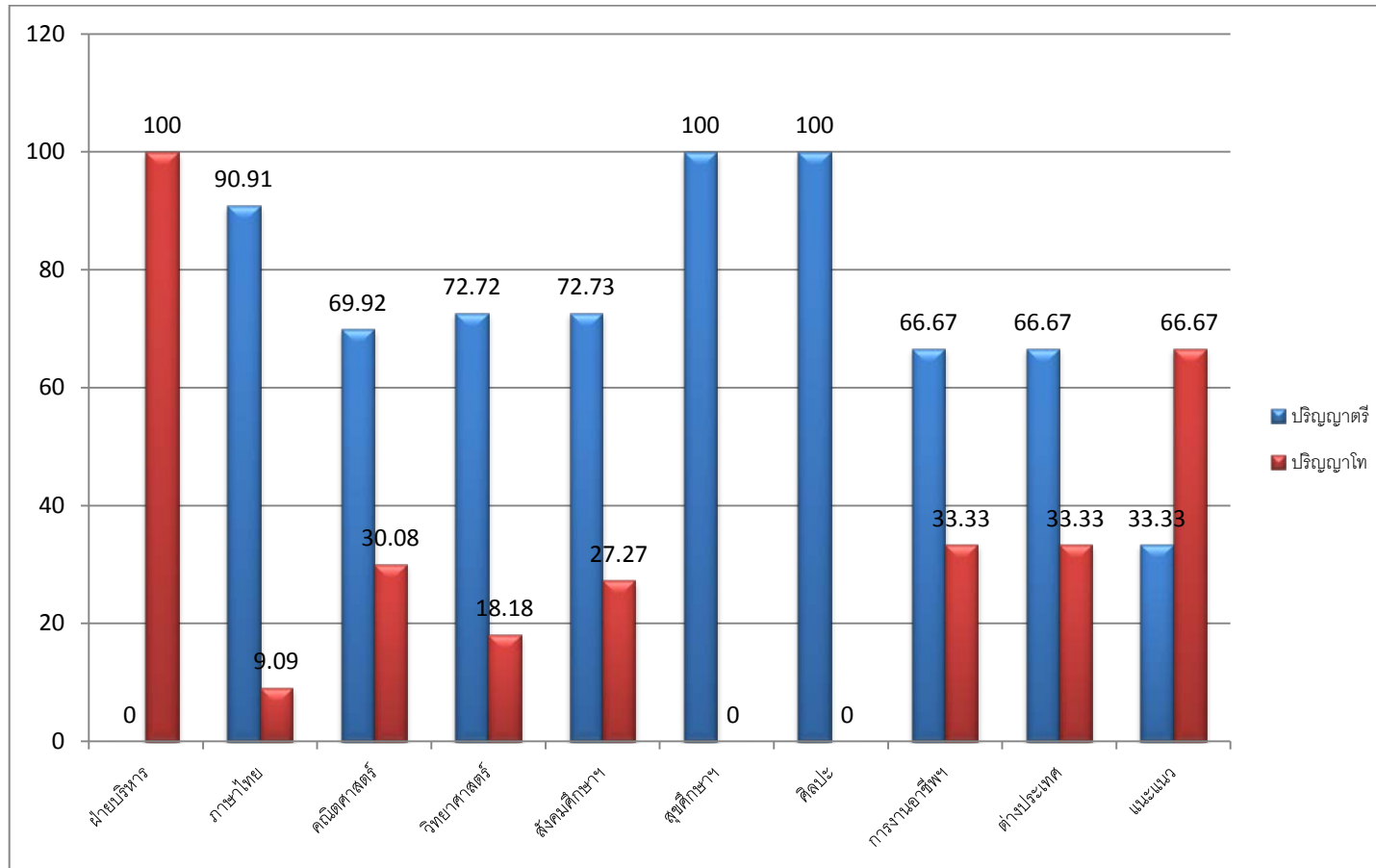

สถิตินักเรียนโรงเรียนสตรีวัดอัสสัมชัญ ปีการศึกษา 2559  
เมื่อวันที่ 10 มิถุนายน พ.ศ.2557

ชั้น	จำนวน นักเรียน หญิง	ร้อยละ	ชั้น	จำนวน นักเรียน หญิง	ร้อยละ	ชั้น	จำนวน นักเรียน หญิง	ร้อยละ	ชั้น	จำนวน นักเรียน หญิง	ร้อยละ	ชั้น	จำนวน นักเรียน หญิง	ร้อยละ	ชั้น	จำนวน นักเรียน หญิง	ร้อยละ
ม.1/1	40	8.93	ม.2/1	49	11.78	ม.3/1	46	11.50	ม.4/1	24	7.48	ม.5/1	27	7.78	ม.6/1	20	4.88
ม.1/2	41	9.15	ม.2/2	48	11.54	ม.3/2	50	12.50	ม.4/2	43	13.40	ม.5/2	42	12.10	ม.6/2	50	12.20
ม.1/3	45	10.04	ม.2/3	47	11.30	ม.3/3	48	12.00	ม.4/3	44	13.70	ม.5/3	41	11.82	ม.6/3	49	11.95
ม.1/4	45	10.04	ม.2/4	49	11.78	ม.3/4	48	12.00	ม.4/4	32	9.97	ม.5/4	40	11.53	ม.6/4	45	10.96
ม.1/5	46	10.27	ม.2/5	50	12.02	ม.3/5	50	12.50	ม.4/5	46	14.33	ม.5/5	44	12.68	ม.6/5	46	11.22
ม.1/6	44	9.82	ม.2/6	49	11.78	ม.3/6	46	11.50	ม.4/6	47	14.64	ม.5/6	39	11.24	ม.6/6	47	11.46
ม.1/7	44	9.82	ม.2/7	50	12.02	ม.3/7	46	11.50	ม.4/7	44	13.70	ม.5/7	39	11.24	ม.6/7	46	11.22
ม.1/8	45	10.04	ม.2/8	37	8.89	ม.3/8	32	8.00	ม.4/8	41	12.77	ม.5/8	34	9.80	ม.6/8	43	10.49
ม.1/9	49	10.94	ม.2/9	37	8.89	ม.3/9	34	8.50				ม.5/9	41	11.82	ม.6/9	25	6.10
ม. 1/10	49	10.94													ม. 6/10	39	9.51
รวม	448	100		416	100		400	100		321	100		347	100		410	100
รวมนักเรียนชั้นมัธยมศึกษาตอนต้น รวม 1,264 คน																	
รวมนักเรียนชั้นมัธยมศึกษาตอนปลายรวม 1,078 คน รวมทั้งหมด 2,342 คน																	

## สถิติการใช้ห้องสมุด

สถิติการให้บริการตลอดปีการศึกษา 2558 เพื่อนำข้อมูลมาศึกษาวิเคราะห์ เพื่อตัดสินใจในการให้บริการในปีการศึกษาต่อไป ดังนี้

### สถิตินักเรียนเข้าใช้ห้องสมุด

สถิตินักเรียนเข้าใช้ห้องสมุดโรงเรียน  
ปีการศึกษา 2558

เดือน	ภาคเรียนที่ 1						ภาคเรียนที่ 2					ร้อยละ
	พ.ค.	มิ.ย.	ก.ค.	ส.ค.	ก.ย.	รวม	พ.ย.	ธ.ค.	ม.ค.	ก.พ.	รวม	
รวม	10,029	19,027	21,345	21,959	20,431	92,791	21,497	26,849	19,457	18,649	86,452	เฉลี่ย
ร้อยละ	10.8	20.5	23	23.66	22.01	100	24.86	31.05	22.50	22.03	100	1,148/ วัน

แผนภูมิแสดงค่าร้อยละนักเรียนเข้าใช้ห้องสมุดโรงเรียน  
ภาคเรียนที่ 1 และภาคเรียนที่ 2 ปีการศึกษา 2558

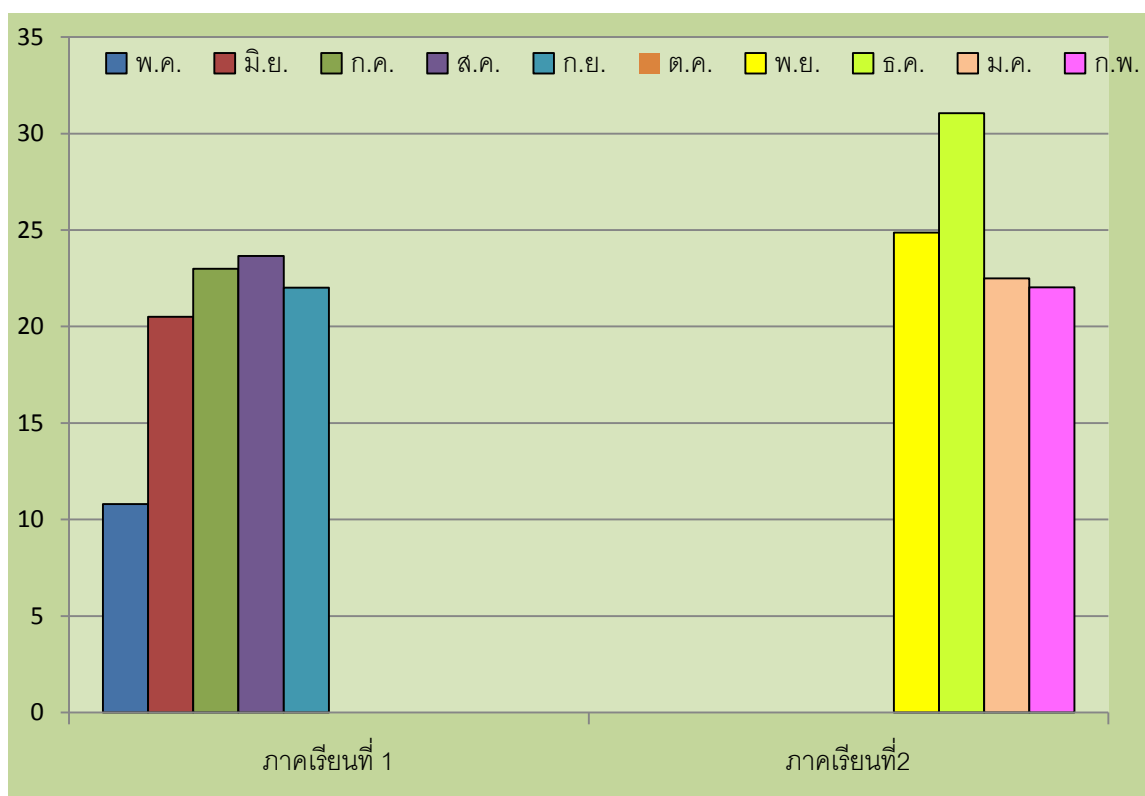

## สถิติการยืมหนังสือ

สถิติการยืมหนังสือ แยกตามระดับชั้น  
ปีการศึกษา 2558

เดือน ระดับ	ภาคเรียนที่ 1					ภาคเรียนที่ 2					รวม	ร้อยละ
	พ.ค.	มิ.ย.	ก.ค.	ส.ค.	ก.ย.	พ.ย.	ธ.ค.	ม.ค.	ก.พ.			
ม.1	390	450	358	463	635	367	487	475	138	3,763	41.18	
ม.2	76	66	41	55	58	69	71	79	55	570	6.24	
ม.3	74	97	121	95	107	119	98	103	76	890	9.74	
ม.4	40	74	55	68	59	69	57	59	42	523	5.72	
ม.5	53	72	93	84	68	71	77	79	54	651	7.12	
ม.6	225	297	257	312	249	377	397	411	217	2,742	30	
รวม	858	1,056	925	1,077	1,176	1,072	1,187	1,206	582	9,139	เฉลี่ย 1015/ เดือน	
ร้อยละ	9.39	11.55	10.12	11.78	12.87	11.73	12.99	13.20	6.37	100		

แผนภูมิแสดงค่าร้อยละนักเรียนยืมหนังสือจากห้องสมุด  
ภาคเรียนที่ 1 และภาคเรียนที่ 2 ปีการศึกษา 2558

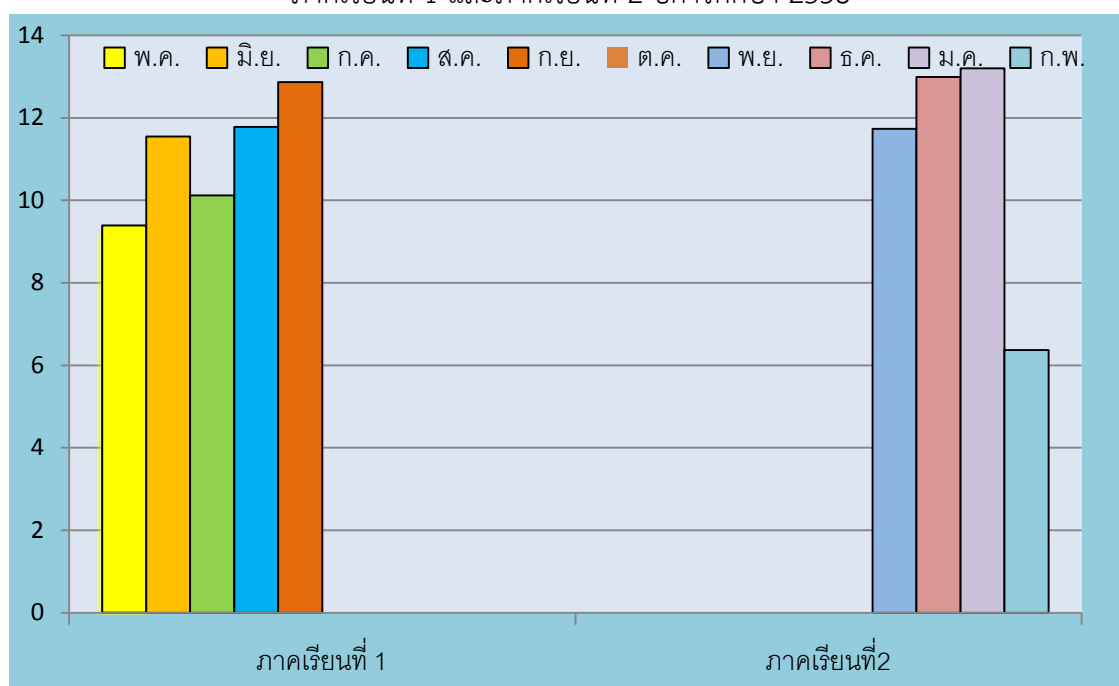

แผนภูมิเปรียบเทียบร้อยละนักเรียนเข้าใช้ห้องสมุดกับการยืมหนังสือ  
ปีการศึกษา 2558

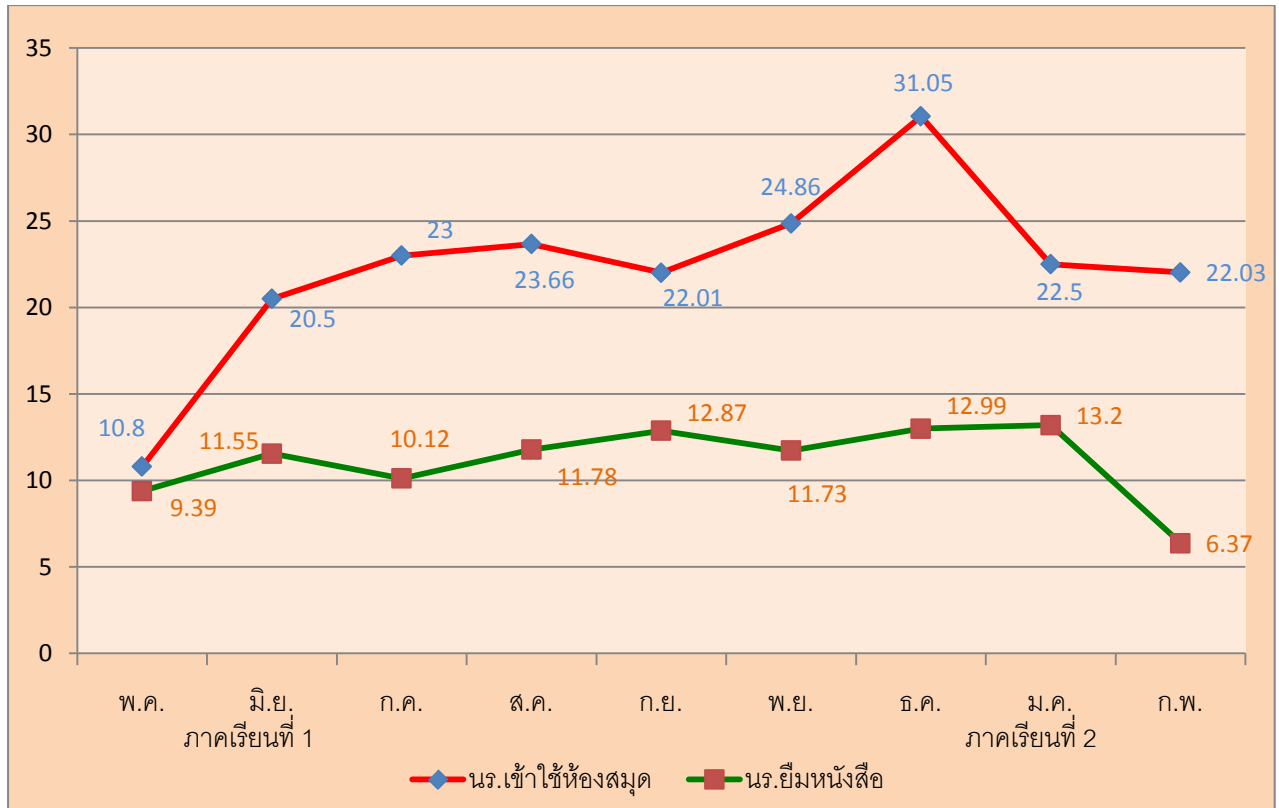

สถิติการยืมหนังสือ แยกตามหมวดหมู่  
ปีการศึกษา 2558

เดือน หมวด	ภาคเรียนที่ 1						ภาคเรียนที่ 2				รวม	ร้อยละ
	พ.ค.	มิ.ย.	ก.ค.	ส.ค.	ก.ย.		พ.ย.	ธ.ค.	ม.ค.	ก.พ.		
000	20	40	12	20	13		30	60	80	10	285	3.12
100	10	15	17	80	30		62	30	32	60	336	3.68
200	20	30	27	33	32		71	50	55	40	358	3.92
300	50	81	57	46	33		44	40	41	13	405	4.43
400	50	40	92	50	35		61	45	64	23	460	5.03
500	60	52	73	68	74		80	54	95	64	620	6.78
600	16	54	22	47	67		50	23	41	70	390	4.27
700	20	13	10	13	16		20	25	24	50	191	2.09
800	30	42	50	39	20		42	34	49	60	366	4
900	90	68	59	17	13		82	67	58	90	544	5.95
นว	6	12	19	13	9		76	70	114	26	345	3.78
รส	0	2	1	0	3		8	11	15	5	45	0.49
ย	23	493	499	447	265		392	353	382	72	2,932	32.08
ค ต	193	315	232	157	260		232	213	138	122	1,862	20.37
รวม	594	1,257	1,170	1,030	870		1,250	1,075	1,188	705	9,139	เฉลี่ย 1,015 /เดือน
ร้อยละ	6.50	13.75	12.80	11.27	9.52		13.68	11.76	13	7.71	100	

แผนภูมิแสดงค่าร้อยละนักเรียนยืมหนังสือ แยกตามหมวดหมู่  
ปีการศึกษา 2558

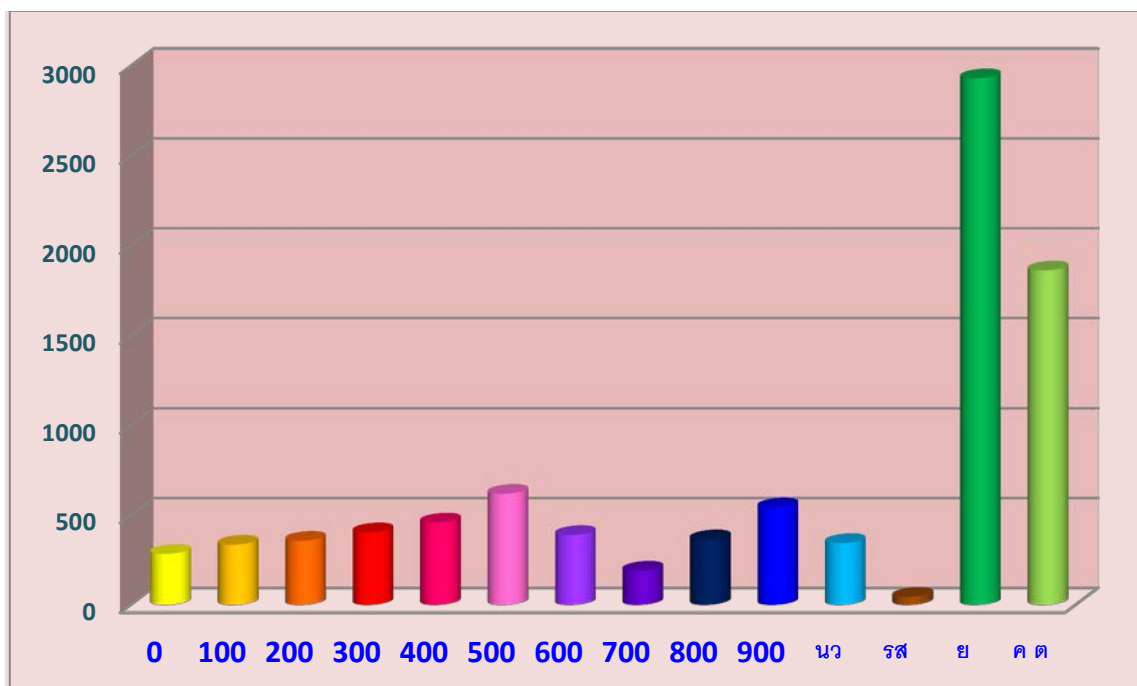

## สถิติการให้บริการห้องสมุด E-Library

สถิติการให้บริการอินเทอร์เน็ต

ห้องสมุด E-Library

ปีการศึกษา 2558

เดือน	ภาคเรียนที่ 1					ภาคเรียนที่ 2					รวม	เฉลี่ย
	พ.ค.	มิ.ย.	ก.ค.	ส.ค.	ก.ย.	พ.ย.	ธ.ค.	ม.ค.	ก.พ.			
รวม	536	2,563	1,941	2,005	1,949	1,823	1,237	1,550	621	14,225	1,580 ครั้ง /เดือน	
ร้อยละ	37.6	18	13.6	14	13.7	12.8	8.69	10.89	4.36			

แผนภูมิแสดงค่าร้อยละนักเรียนเข้าใช้บริการอินเทอร์เน็ตห้องสมุด E-Library

ปีการศึกษา 2558

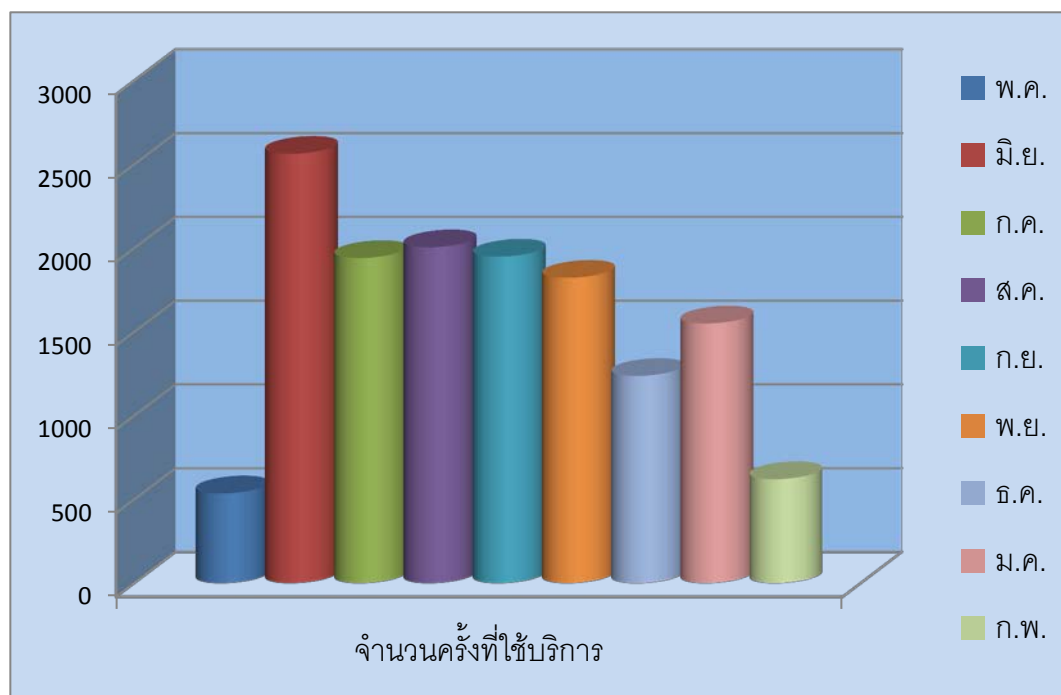



## ทรัพยากรสารสนเทศห้องสมุด

จำนวนหนังสือแยกตามหมวดหมู่  
ปีการศึกษา 2558

ที่	รายการ	จำนวน (เล่ม)	ร้อยละ
1	ความรู้ทั่วไป	1,465	3.62
2	ปรัชญา จิตวิทยา	1,469	3.63
3	ศาสนา	1,277	3.16
4	สังคมศาสตร์	2,563	6.34
5	ภาษาศาสตร์	2,403	5.94
6	วิทยาศาสตร์	1,999	4.94
7	เทคโนโลยี	3,023	7.48
8	ศิลปะ	1,363	3.37
9	วรรณคดี	1,591	3.93
10	ประวัติศาสตร์ การท่องเที่ยว	3,322	8.22
11	คู่มือเตรียมสอบ	8,720	21.58
12	นิยาย	3,636	9
13	เยาวชน	5,078	12.5
14	เรื่องสั้น	849	2.1
15	หนังสืออ้างอิง	1,530	3.78
16	คู่มือครู	105	0.25
รวม		40,393	100

แผนภูมิแสดงค่าร้อยละของทรัพยากรสารสนเทศที่มีในห้องสมุด  
ปีการศึกษา 2558

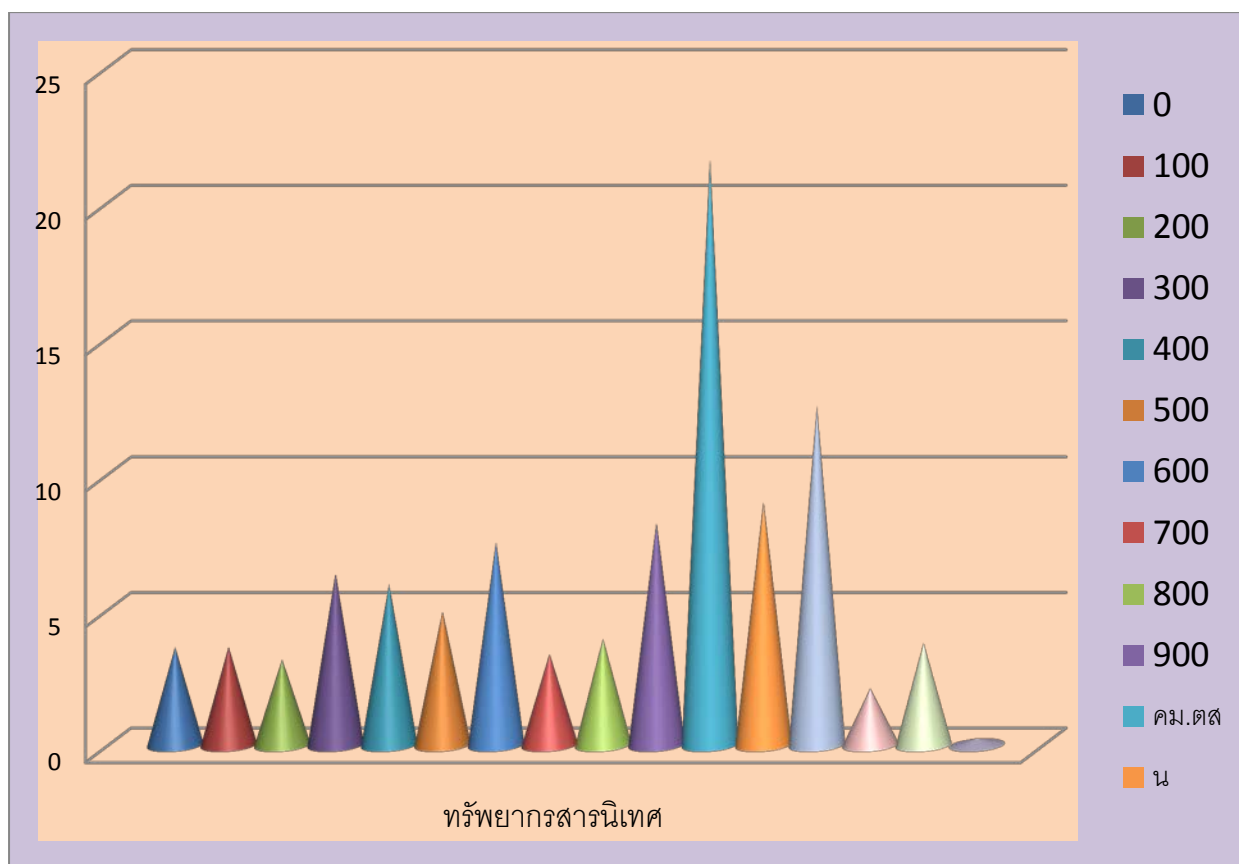

ตารางเปรียบเทียบจำนวนหนังสือ ระหว่างปีการศึกษา 2557 และ 2558

ที่	รายการ	ปี 2557 จำนวน (เล่ม)	ปี 2558 จำนวน (เล่ม)
1	ความรู้ทั่วไป	1,382	1,465
2	ปรัชญา จิตวิทยา	945	1,469
3	ศาสนา	1,254	1,277
4	สังคมศาสตร์	3,526	2,563
5	ภาษาศาสตร์	2,355	2,403
6	วิทยาศาสตร์	1,878	1,999
7	เทคโนโลยี	3,259	3,023
8	ศิลปะ	2,428	1,363
9	วรรณคดี	1,598	1,591
10	ประวัติศาสตร์ การท่องเที่ยว	3,459	3,322
11	คู่มือเตรียมสอบ	8,659	8,720
12	นิยาย	3,490	3,636
13	เยาวชน	4,641	5,078
14	เรื่องสั้น	669	849
15	หนังสืออ้างอิง	1,500	1,530
16	คู่มือครู	80	105
	<b>รวม</b>	<b>41,123</b>	<b>40,393</b>

แผนภูมิเปรียบเทียบจำนวนหนังสือ ระหว่างปีการศึกษา 2557 และ 2558

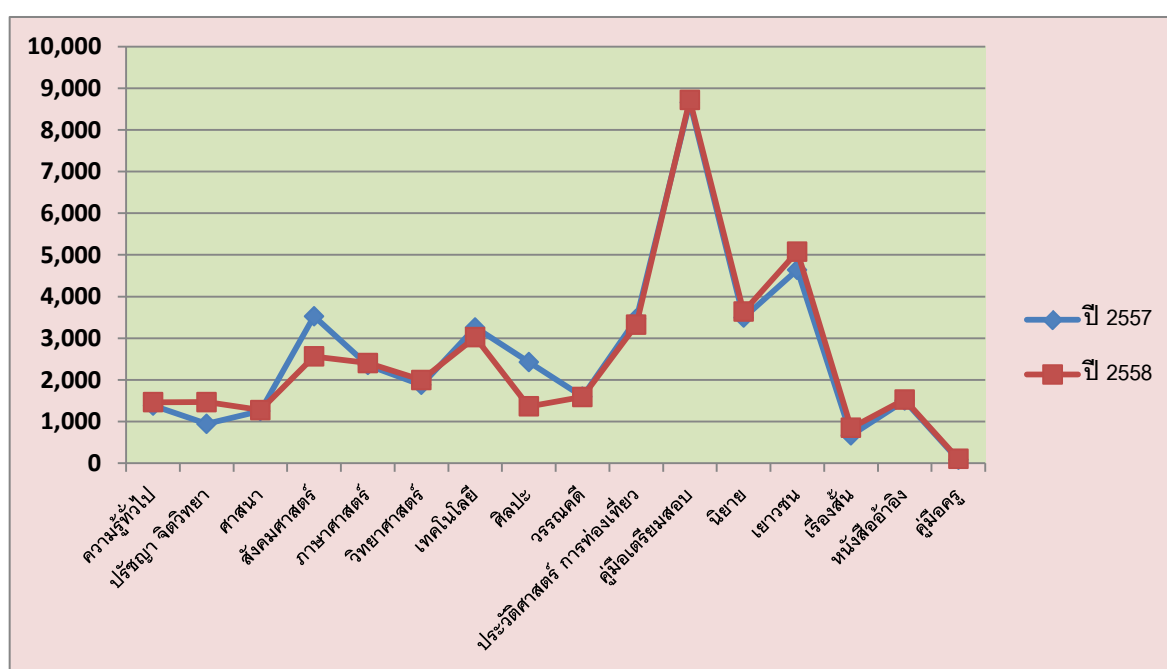

## ทรัพยากรสารสนเทศห้องสมุด

จำนวนวารสาร  
ปีการศึกษา 2558

ชื่อวารสาร	มี.ค.	เม.ย.	พ.ค.	มิ.ย.	ก.ค.	ส.ค.	ก.ย.	ต.ค.	พ.ย.	ธ.ค.	ม.ค.	ก.พ.	รวม
กุลสตรี	1	1	1	1	1	1	1	1	1	1	1	1	12
สกุลไทย	4	4	5	4	5	4	4	5	4	4	5	4	52
มติชนสุดสัปดาห์	4	5	4	4	5	4	4	5	4	5	5	4	53
คู่สร้างคู่สม	5	4	4	5	4	5	4	4	5	4	4	4	52
หมอชาวบ้าน	1	1	1	1	1	1	1	1	1	1	1	1	12
ครัว	1	1	1	1	1	1	1	1	1	1	1	1	12
งานฝีมือ	1	1	1	1	1	1	1	1	1	1	1	1	12
ช่วยตูน	1	1	1	1	1	1	1	1	1	1	1	1	12
ประติดประดอย	1	1	1	1	1	1	1	1	1	1	1	1	12
ศิลปวัฒนธรรม	1	1	1	1	1	1	1	1	1	1	1	1	12
สารคดี	2	2	2	2	2	2	2	2	2	2	2	2	24
อ.ส.ท.	1	1	1	1	1	1	1	1	1	1	1	1	12
เทคโนโลยีชาวบ้าน	1	1	1	1	1	1	1	1	1	1	1	1	12
บ้านและสวน	1	1	1	1	1	1	1	1	1	1	1	1	12
ชีวจิต	2	2	2	2	2	2	2	2	2	2	2	2	24
Student Weekly	4	5	4	4	5	5	4	5	4	5	5	4	54
เนชั่นจูเนียร์	2	2	2	2	2	2	2	2	2	2	2	2	24
Health & Cuisine	1	1	1	1	1	1	1	1	1	1	1	1	12
รวม	34	35	34	34	36	35	33	36	34	35	36	33	415

สถิติหนังสือค้างส่ง  
ปีการศึกษา 2558

ระดับชั้น	ค้างส่ง/เล่ม	ทวงคืน/เล่ม	คงค้าง/เล่ม
ม.1	127	111	16
ม.2	274	221	53
ม.3	65	63	2
ม.4	57	56	1
ม.5	181	171	10
ม.6	185	181	4
<b>รวม</b>	<b>889</b>	<b>803</b>	<b>86</b>

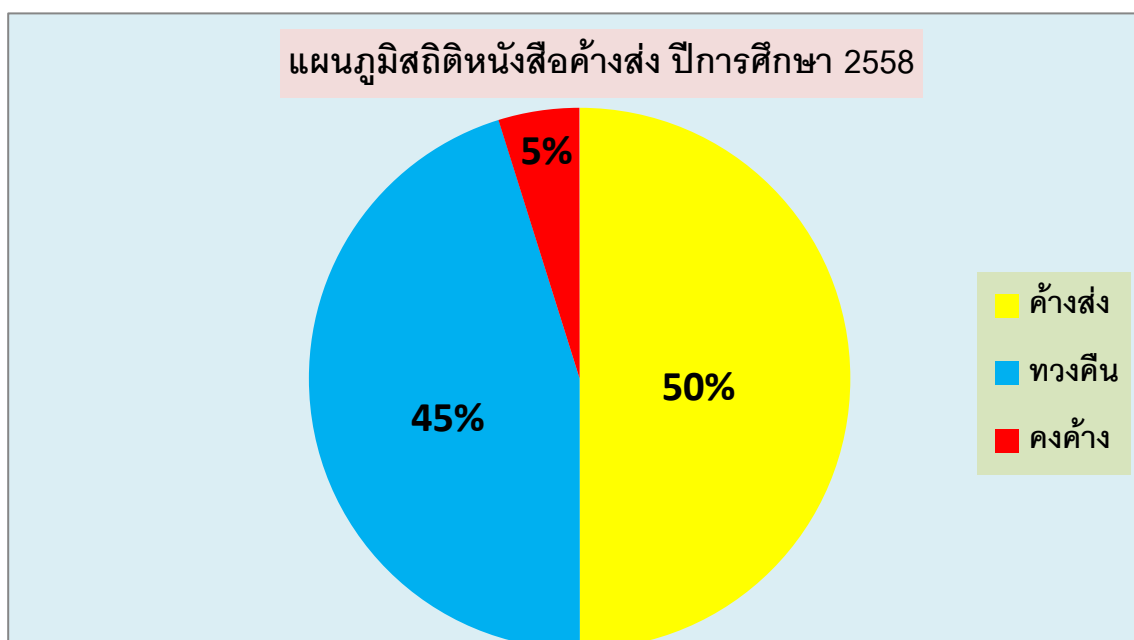

## แหล่งเรียนรู้ ปีการศึกษา 2558

### แหล่งเรียนรู้ ภูมิปัญญาท้องถิ่น

#### 1 ห้องสมุดมีขนาด 270 ตารางเมตร

จำนวนหนังสือในห้องสมุด 39453 เล่ม

การสืบค้นหนังสือและการยืม-คืน ใช้ระบบ โปรแกรมสำเร็จรูป SMS EST

จำนวนนักเรียนที่ใช้ห้องสมุดในปีการศึกษาที่รายงานเฉลี่ย 1,169 คนต่อวัน

คิดเป็นร้อยละ 47.57 ของนักเรียนทั้งหมด

( หมายเหตุ ในภาคเรียนที่ 2 อยู่ระหว่างปรับปรุงห้องสมุด )

#### 2 ห้องปฏิบัติการ เช่น

2.1 ห้องปฏิบัติการวิทยาศาสตร์	จำนวน 4	ห้อง
2.2 ห้องปฏิบัติการคอมพิวเตอร์	จำนวน 3	ห้อง
2.3 ห้องปฏิบัติการทางภาษาต่างประเทศ	จำนวน 5	ห้อง
2.4 ห้องปฏิบัติการทางภาษาไทย	จำนวน 1	ห้อง
2.5 ห้องปฏิบัติการทางคหกรรม	จำนวน 1	ห้อง
2.6 ห้องปฏิบัติการทางเกษตร	จำนวน 1	ห้อง
2.7 ห้องมัลติมีเดีย	จำนวน 3	ห้อง
2.8 ห้อง Smart room	จำนวน 1	ห้อง
2.9 ห้องปฏิบัติการพระพุทธศาสนา	จำนวน 1	ห้อง
2.10 ห้องปฏิบัติการสังคมศึกษา	จำนวน 2	ห้อง
2.11 ห้องปฏิบัติการไฟฟ้า	จำนวน 1	ห้อง
2.12 ห้องปฏิบัติการงานประดิษฐ์	จำนวน 1	ห้อง
2.13 ห้องแนะแนว	จำนวน 2	ห้อง
2.14 ห้องปฏิบัติการนาฏศิลป์ (431 )	จำนวน 1	ห้อง
2.15 ห้องปฏิบัติการศิลปะ (432 )	จำนวน 1	ห้อง
2.16 ห้องปฏิบัติการคณิตศาสตร์	จำนวน 2	ห้อง
2.17 ห้องปฏิบัติการสุขศึกษา	จำนวน 1	ห้อง
2.18 โรงยิมเนเซียม	จำนวน 1	ห้อง

#### 3 คอมพิวเตอร์ pc จำนวน 300เครื่อง

คอมพิวเตอร์ Notebook จำนวน 50 เครื่อง

I-PAD จำนวน 60 เครื่อง

Tablet จำนวน 38 เครื่อง

Touchscreen จำนวน 8 เครื่อง

3.1 ใช้เพื่อการเรียนการสอน 96 เครื่อง ( ห้องมัลติมีเดีย )

3.2 ใช้สืบค้นข้อมูลทางอินเทอร์เน็ต 96 เครื่อง

- จำนวนนักเรียนที่สืบค้นข้อมูลทางอินเทอร์เน็ตในปีการศึกษาที่รายงานเฉลี่ย 450 คนต่อวัน คิดเป็นร้อยละ 18.32 ของนักเรียนทั้งหมด

3.3 ใช้เพื่อการบริหารจัดการ 57 เครื่อง

## 4 แหล่งเรียนรู้ภายในโรงเรียน

ชื่อแหล่งเรียนรู้	สถิติการใช้จำนวนครั้ง/ปี
1. ห้องสมุด เกษตร อาหาร ประดิษฐ์ ไฟฟ้า	40
2. ห้องสมุดโรงเรียน	150
3. ห้องสืบค้นทางอินเทอร์เน็ต (112-114 )	554
4. ป้ายนิเทศ	ตลอดปีการศึกษา
5. มุมหนังสือ	ตลอดปีการศึกษา
6. ป้ายนิเทศในกลุ่มสาระเรียนรู้วิทยาศาสตร์	เปลี่ยนแปลงทุก 1-2 เดือน
7. ป้ายนิเทศบริเวณทางเดินห้อง 247-442	ตลอดปีการศึกษา
8. ห้องมัลติมีเดีย (421-422)	384
9. ห้องปฏิบัติการทางภาษา ห้อง237,247,441,442,145	ตลอดปีการศึกษา
10. ห้องคอมพิวเตอร์โรงเรียน	ตลอดปีการศึกษา
11. แผ่นป้ายความรู้ที่โรงอาหาร	ตลอดปีการศึกษา
12. ป้ายนิเทศความรู้ภาษาไทย	160
13. ห้องสมุดภาษาไทย	260
14. ระเบียบความรู้ภาษาไทย	20
15. ห้องสมุดแนะแนว	ตลอดปีการศึกษา
16. ห้องปฏิบัติการชีววิทยา (331)	ตลอดปีการศึกษา
17. ห้องปฏิบัติการเคมี (332)	ตลอดปีการศึกษา
18. ห้องปฏิบัติการฟิสิกส์ (342)	ตลอดปีการศึกษา
19. ห้องปฏิบัติการวิทยาศาสตร์กายภาพ (341)	ตลอดปีการศึกษา
20. ห้องสมุดวิทยาศาสตร์	อยู่ระหว่างการพัฒนา
21. ป้ายนิเทศการงานอาชีพและเทคโนโลยี	ทุกภาคเรียน
22. ห้องสมุดภาษาไทย	ตลอดปีการศึกษา
23. ห้องปฏิบัติการสังคม( 241 )	ตลอดปีการศึกษา
24. ห้องปฏิบัติการสังคม( 242 )	ตลอดปีการศึกษา
25. ห้องพระพุทธศาสนา( 141)	ตลอดปีการศึกษา
26. ป้ายนิเทศกลุ่มสาระฯสังคมศึกษา ศาสนาและวัฒนธรรม	เปลี่ยนแปลงทุกภาคเรียน
27. ระเบียบความรู้อาเซียนหน้าห้อง 242-246	ตลอดปีการศึกษา
28. ห้องปฏิบัติการคณิตศาสตร์	ตลอดปีการศึกษา
29. ห้องปฏิบัติการทางภาษาไทย	ตลอดปีการศึกษา
30. ห้องปฏิบัติการไฟฟ้า ( 111 )	384
31. ห้องปฏิบัติการงานประดิษฐ์ 312	360
32. ห้องปฏิบัติการงานประดิษฐ์ 311	360
33. เรือนเพาะช่างงานเกษตร	360
34. ห้องสมุดหมวดหนังสือคู่มือ	40
35. ห้องฟิตเนส	2,512
36. ห้องสมุดกลุ่มสาระการเรียนรู้ศิลปะ	ตลอดปีการศึกษา

ชื่อแหล่งเรียนรู้	สถิติการใช้จำนวนครั้ง/ปี
37. ระเบียบความรู้กลุ่มสาระการเรียนรู้ศิลปะ	ตลอดปีการศึกษา
38. ห้องสมุดกลุ่มสาระการเรียนรู้คณิตศาสตร์	ตลอดปีการศึกษา
39. ป้ายนิเทศหน้าห้อง 231 - 237	ตลอดปีการศึกษา
40. ระเบียบความรู้หน้าห้อง 146	ตลอดปีการศึกษา
41. ห้องสมุดกลุ่มสาระการเรียนรู้สุขศึกษาและพลศึกษา	550
42. ห้องสมุดแนะแนว	ตลอดปีการศึกษา
43. Internet ห้องแนะแนว	ตลอดปีการศึกษา
44. ซีดี/วีดีโอการสอนแนะแนว	ตลอดปีการศึกษา
45. มหาวิทยาลัยกรุงเทพธนบุรี	1
46. มหาวิทยาลัยอัสสัมชัญ	1
47. มหาวิทยาลัยนานาชาติเซนต์เทเรซา	1
48. ศูนย์ภาษาสื่อสารสุ่อาเซียน	20

#### 5 แหล่งเรียนรู้ภายนอกโรงเรียน

ชื่อแหล่งเรียนรู้	สถิติการใช้จำนวนครั้ง/ปี
1. คลองภาษีเจริญ	1
2. มูลนิธิรัฐบุรุษ พลเอกเปรม ติณสูลานนท์ ค่ายอาสาพัฒนาชนบท โรงเรียนบ้านรวมไทย และโรงเรียน บ้านย่านซื่อ อำเภอกุยบุรี จังหวัดประจวบคีรีขันธ์	1
3. โครงการช่อแก้ว ครั้งที่ 1 นักเรียนจากค่ายอาสาพัฒนาชนบท มูลนิธิรัฐบุรุษฯ เป็นวิทยากรดำเนินกิจกรรมที่โรงเรียนวัดพระชะเอมธรรม วันเสาร์ที่ 28 มิถุนายน 2558	1
4. โครงการช่อแก้ว ครั้งที่ 2 นักเรียนจากค่ายอาสาพัฒนาชนบท มูลนิธิรัฐบุรุษฯ เป็นวิทยากรดำเนินกิจกรรมที่โรงเรียนอนุบาลวัดปรีดาวิทย วันเสาร์ที่ 23 สิงหาคม 2558	1
5. มูลนิธิรัฐบุรุษฯ ร่วมกับสภาเยาวชน กรุงเทพมหานคร จัดค่ายเยาวชนอาสา กับสภาเยาวชน กทม. วันที่ 28-29 มิถุนายน 2558 ณ วังยาวีร์สอร์ท จังหวัดนครนายก นักเรียนจากค่ายอาสาพัฒนาชนบท มูลนิธิรัฐบุรุษฯ เข้าร่วมโครงการ	1
6. ค่ายเนตรนารี ยุวกาชาด ระดับชั้น ม.3 ณ ค่ายบุรีฉัตร อำเภอเมือง จังหวัดราชบุรี	1
7. พิพิธภัณฑสถานแห่งชาติ ราชบุรี	1
8. ฟาร์มโคนมไทย-เดนมาร์ก อำเภอมวกเหล็ก จังหวัดสระบุรี	1
9. ค่ายเนตรนารี ยุวกาชาด ระดับชั้น ม.2 ค่ายภูริทัต จังหวัดสระบุรี	1
10. โครงการจิตอาสาพัฒนาชุมชน ชุมชนมอสาสุ ณ วัดลิ้นช้างหนองหญ้าปล้อง จ. เพชรบุรี วันที่ 17-18 มีนาคม 2558	1



ชื่อแหล่งเรียนรู้	สถิติการใช้จำนวนครั้ง/ปี
11. กิจกรรม “คลองสวย น้ำใส ด้วยน้ำใจ ของเรา”/ โครงการ “อัปสรทุกวัยใส่ใจสิ่งแวดล้อม” วันที่ 11 กุมภาพันธ์ 2558 ณ คลองภาษีเจริญ	1
12. โครงการ “ปลูกป่า” โดยชุมชนบวชนาคปลูกป่า ณ โรงไฟฟ้าลำตะคอง ชลภาวัฒนา และเขายายเที่ยง อ. สีคิ้ว จ.นครราชสีมา วันที่ 21 กันยายน 2558	1
13. ร่วมกิจกรรม รมรงค์ “คลองสะอาด สัญจรสะดวก” ครั้งที่ 1 จัด โดยสำนักงานจรจรและขนส่ง กรุงเทพมหานคร วันที่ 22 สิงหาคม 2558	1
14. ศูนย์พัฒนาการจัดสวัสดิการสังคมผู้สูงอายุบ้านบางแค กรม พัฒนาสังคมและสวัสดิการ กระทรวงการพัฒนาสังคมและความมั่นคง ของมนุษย์ “โครงการอบรมถ่ายทอดภูมิปัญญาผู้สูงวัยสู่เด็กและ เยาวชน” 12 มกราคม 2559 นักเรียนระดับชั้นมัธยมศึกษาปีที่ 2 เข้าร่วม ร่วมกิจกรรม	1
15. โครงการอาสาชุกาชาดหลักสูตรพื้นฐานชุกาชาด มุ่งสู่ค่านิยม หลัก 12 ประการ ฝ่ายส่งเสริมอาสาชุกาชาด สำนักงานชุกาชาด สภากาชาดไทย 14 กุมภาพันธ์ 2559	1
16. สถานีวิจัยสิ่งแวดล้อมสะแกราช	1
17. โครงการอาสาชุกาชาดหลักสูตรพื้นฐานชุกาชาด มุ่งสู่ค่านิยม หลัก 12 ประการ ฝ่ายส่งเสริมอาสาชุกาชาด สำนักงานชุกาชาด สภากาชาดไทย 14 กุมภาพันธ์ 2559	1
18. ชุมชนต้นกล้าคนดี นำนักเรียนไปทำกิจกรรม โครงการ “ปัน น้ำใจให้รัก” 3 แห่ง คือ 1. มูลนิธิสงเคราะห์เด็กอ่อนปากเกร็ด 2. สถานสงเคราะห์เด็กอ่อนพิการทางสมองและปัญญา 3. สถานสงเคราะห์เด็กพิการและทุพพลภาพปากเกร็ด	1
19. มหาวิทยาลัยสยาม	1
20. สถาบัน SIBA	1
21. Oxford Online Placement Test	4
22. มหาวิทยาลัยอริวาเตะ	1
23.เมือง Schwabisch Hall ประเทศเยอรมนี	1
24.สถาบันเกอร์เธ่ ประเทศไทย	5
25.มหาวิทยาลัยจีหนาน นครกวางเจา ประเทศจีน	1
26.โรงเรียนวัดราชโอรส	3
27.โรงเรียนศรีอยุธยา	1
28.โรงแรมวรบุรี อโยธยา คอนเวนชันรีสอร์ท	1
29.มหาวิทยาลัยธุรกิจบัณฑิต	1

ชื่อแหล่งเรียนรู้	สถิติการใช้จำนวนครั้ง/ปี
30.โรงเรียนอัสสัมชัญธนบุรี	1
31.โรงเรียนนวมินทราชินูทิศ หอวัง จ.นนทบุรี	1
32.โรงเรียนเบญจมราชาลัยฯ	1
33.เดอะไพนธ์ รีสอร์ท จ.ปทุมธานี	1
34.วัดปากน้ำ	96
35.วัดอัปสรสวรรค์วรวิหาร	57
36.วัดนาคปรก	15
37.วัดเวฬุราชิม	6
38.มหาวิทยาลัยจุฬาลงกรณ์วิทยาลัย	14
39.วัดพระศรีรัตนศาสดาราม	2
40.หอสมุดแห่งชาติ	36
41.มิวเซียมสยาม	1
42.หอศิลป์วังหน้า	7
43.โรงพยาบาลศิริราช	14
44.วัดราชโอรส	7
45.ห้องถิ่นธนบุรี 15 เขต	1
46.ขนมหวานตลาดพลู	9
47.วัดขุนจันทร์	10
48. ชมนิทรรศการผลงานศิลปะหออศิลป์กรุงเทพ	1
49. หออศิลป์วังหน้า	1
50. หอไตรวัดอัปสรสวรรค์	2
51.สถานีวิจัยสิ่งแวดล้อมสะแกกราช อ.วังน้ำเขียว จังหวัดนครราชสีมา	1
52.มหาวิทยาลัยอิวาเตะ	1
53.เว็บไซต์กีฬาและสุขภาพ	359
54.มหาวิทยาลัยหอการค้าไทย	1
55.มหาวิทยาลัยเทคโนโลยีราชมงคลรัตนโกสินทร์ วิทยาเขต บพิตรพิมุข จักรวรรดิ	1
56.วิทยาลัยพณิชยการธนบุรี	1
57.วิทยาลัยอาชีวศึกษาเสาวภา	1
58.วิทยาลัยอาชีวศึกษาธนบุรี	1
59.วิทยาลัยเทคโนโลยีปัญญาภิวัฒน์	1
60.วิทยาลัยเทคโนโลยีตั้งตรงจิตรพณิชยการ	1
61.วิทยาลัยเทคโนโลยีพณิชยการราชดำเนิน	1
62.วิทยาลัยเทคโนโลยีสยาม ในพระบรมราชูปถัมภ์	1
63. วัดกุเฆาทอง จังหวัดพระนครศรีอยุธยา	1
64. พระราชานุสาวรีย์สมเด็จพระนเรศวรมหาราช จังหวัด พระนครศรีอยุธยา	1

ชื่อแหล่งเรียนรู้	สถิติการใช้จำนวนครั้ง/ปี
65. วัดพระศรีสรรเพชญ์ จังหวัดพระนครศรีอยุธยา	1
66. วัดไชยวัฒนาราม จังหวัดพระนครศรีอยุธยา	1
67. หมู่บ้านโปรตุเกส จังหวัดพระนครศรีอยุธยา	1
68. พิพิธภัณฑ์แห่งชาติวังจันทร์เกษม จังหวัดพระนครศรีอยุธยา	1
69. ค่ายประวัติศาสตร์ จังหวัดพระนครศรีอยุธยา - ปั้นหม้อคลองสระบัว - ขนมไทย - สานปลาตะเพียน - ดอกไม้ประดิษฐ์จากต้นโสนหางไก่	1
70. ตลาดน้ำอโยธยา จังหวัดพระนครศรีอยุธยา	1
71. วัดสระเกศราชวรมหาวิหาร	2
72. สำนักงานศาลยุติธรรม	1
73. ศาลอาญาธนบุรี	1
74. โรงเรียนวัดราชบพิธ	1
75. วัดประยุรวงศาวาสวรวิหาร	1
76. วัดนางชี	6
77. วัดพระเชตุพนวิมลมังคลาราม ราชวรมหาวิหาร	7
78. สำนักศิลปะและวัฒนธรรม มหาวิทยาลัยราชภัฏธนบุรี	1
79. สถานสงเคราะห์คนชรา บ้านบางแค	4
80. วัดอินทาราม	5
81. พระบรมราชานุสาวรีย์สมเด็จพระเจ้าตากสิน	4
82. พุทธมณฑล	6
83. พระปฐมเจดีย์	2
84. วัดพระศรีรัตนศาสดาราม	6
85. หาดชะอำ จ.เพชรบุรี	1
86. มหิตลวิหาการ 54 มหาวิทยาลัยมหิดล ศาลายา	4
87. คู่เรือพระที่นั่งบางกอกน้อย	4
88. อินเทอร์เน็ต	170
89. โรงละครแห่งชาติ	5
90. สวนงู	6
91. โรงพยาบาลทหารเรือ	6
92. สยามนิรมิต	4
93. สถาบันบัณฑิตพัฒนศิลป์	6
94. บ้านศิลปิน	6
95. นิทรรศน์รัตนโกสินทร์	7
96. ตลาดน้ำตลิ่งชัน	2
97. ตลาดน้ำคลองลัดมะยม	3

ชื่อแหล่งเรียนรู้	สถิติการใช้จำนวนครั้ง/ปี
98. วัดกัลยาณมิตร	2
99. บ้านบาตร	2
100. วัดอรุณราชวราราม	3
101. ตลาดดอนหวาย	2
102. วัดนิมมานรดี	2
103. สวนกล้วยไม้หนองแขม	2
104. สวนส้มบางมด	2
105. บางบอน	3
106. บางขุนเทียน	3
107. วงเวียนใหญ่	2
108. ชลู่บางไส้ไก่	3
109. ท้องถิ่นธนบุรี	15
110. โบสถ์ซานตาครอส	3
111. มหาวิทยาลัยกรุงเทพธนบุรี	1
112. มหาวิทยาลัยอัสสัมชัญ	1
113. มหาวิทยาลัยนานาชาติเซนต์เทเรซา	1
114. ศูนย์ภาษาสื่อสารสุ่อาเซียน	20

- 6) ประชาชนชาวบ้าน/ภูมิปัญญาท้องถิ่น ผู้ทรงคุณวุฒิที่สถานศึกษาเชิญมาให้ความรู้แก่ครู  
นักเรียน ในปีการศึกษาที่รายงาน
- 6.1) เจ้าหน้าที่จากสถาบัน RAD บางแค ให้ความรู้ เรื่อง Admission ระดับชั้น ม.5  
สถิติการให้ความรู้โรงเรียนแห่งนี้จำนวน 1 ครั้ง/ปี
  - 6.2) นางสาวปรีดี ประทุมสุวรรณ ให้ความรู้เรื่องการเตรียมสอบ Las วิชาภาษาไทย  
ระดับชั้นม.2 และม.5 สถิติการให้ความรู้ในโรงเรียนแห่งนี้ จำนวน 2 ครั้ง/ปี
  - 6.3) นายประสิทธิ์ โพธิสระ ให้ความรู้เรื่อง การแต่งคำประพันธ์ ระดับชั้น ม.6 และคณะครู  
กลุ่มสาระการเรียนรู้ภาษาไทย สถิติการให้ความรู้ในโรงเรียนแห่งนี้จำนวน 3 ครั้ง/ปี
  - 6.4) นางสาววารุณี บำเพ็ญวรารณ ให้ความรู้เรื่องฟิสิกส์ระดับชั้นมัธยมศึกษาปีที่ 6  
สถิติการให้ความรู้ในโรงเรียนแห่งนี้ 1 ภาคเรียน (32 ครั้ง)
  - 6.5) นายเกษม ศรีพงษ์ ให้ความรู้เรื่องชีววิทยา ระดับชั้นมัธยมศึกษาปีที่ 4-5  
สถิติการให้ความรู้ในโรงเรียนแห่งนี้ ตลอดปีการศึกษา (102 ครั้ง/ปี)
  - 6.6) พระวันชัย วรมงคล วัดนาคปรก ให้ความรู้วิชาพระพุทธศาสนา ระดับชั้น ม.1  
สถิติการให้ความรู้โรงเรียนแห่งนี้ ตลอดปีการศึกษา
  - 6.7) คุณศศิดา อาจด่อน ให้ความรู้ เรื่อง การจักสานเชือกพลาสติก ระดับชั้น ม.2 และ  
ม.3 6.สถิติการให้ความรู้โรงเรียนแห่งนี้จำนวน 56 ครั้ง/ปี
  - 6.8) พระมหาบุญฤทธิ์ ปัญญิทธิ วัดปากน้ำ ให้ความรู้วิชาพระพุทธศาสนา ระดับชั้น ม.3  
สถิติการให้ความรู้โรงเรียนแห่งนี้ ตลอดปีการศึกษา

- 6.9) พระมหาวิฑูยา คุณวิฑู วัดปากน้ำ ปากน้ำ ให้ความรู้วิชาพระพุทธศาสนา ระดับชั้น ม.4  
สถิติการให้ความรู้โรงเรียนแห่งนี้ ตลอดปีการศึกษา
- 6.10) พระมหาสมพงษ์ ปญญาวิชโร ให้ความรู้เรื่องการเตรียมความพร้อมสอบ  
นักธรรมศึกษา ระดับชั้น สถิติการให้ความรู้โรงเรียนแห่งนี้ จำนวน 3 ครั้ง/ปี
- 6.11) พระเกรียงไกร โฆสโก ให้ความรู้ เรื่อง การเตรียมความพร้อมสอบนักธรรมศึกษา  
ระดับชั้นนักธรรมเอก ระดับ ม.1-6 สถิติการให้ความรู้โรงเรียนแห่งนี้จำนวน 3 ครั้ง/ปี
- 6.12) พระมหาเด่นชัย อุตมปัญญา วัดนางชี ให้ความรู้เรื่อง การเตรียมความพร้อมสอบ  
นักธรรมศึกษา ระดับ โท สถิติการให้ความรู้โรงเรียนแห่งนี้จำนวน 4 ครั้ง/ปี
- 6.13) พระมหาสมพงษ์ ปญญาวิชโร วัดนางชี ให้ความรู้วิชาพระพุทธศาสนา ระดับชั้นม.5  
สถิติการให้ความรู้โรงเรียนแห่งนี้ ตลอดปีการศึกษา
- 6.14) พระมหามงคล จิตสโร ให้ความรู้วิชาพระพุทธศาสนา ระดับชั้นม.6 สถิติการให้ความรู้  
โรงเรียนแห่งนี้ ตลอดปีการศึกษา
- 6.15) พระมหารังสฤษฎ์ จิตปัญญา วัดนาคปรก ให้ความรู้เรื่องการสวดมนต์สรรเสริญ  
พระรัตนตรัยทำนองสรภัญญะระดับชั้นม.1และม.4 สถิติการให้ความรู้โรงเรียนแห่งนี้  
5 ครั้ง/ปี
- 6.16) พระมหาวิรัชกร รัตนปัญญา วัดชัยชนะสงคราม ให้ความรู้เรื่องการสวดมนต์สรรเสริญ  
พระรัตนตรัยทำนองสรภัญญะระดับชั้นม.1และม.4 สถิติการให้ความรู้โรงเรียนแห่งนี้  
5 ครั้ง/ปี
- 6.17) พระมหาสมพงษ์ ปญญาวิชโร วัดนางชี ให้ความรู้เตรียมความพร้อมสอบนักธรรมศึกษา  
ระดับชั้น นักธรรมตรี ระดับ ม.1-6 สถิติการให้ความรู้โรงเรียนแห่งนี้จำนวน 3 ครั้ง/ปี
- 6.18) นายมารุต พวงสุตรัก ให้ความรู้เรื่องอิเล็กทรอนิกส์เบื้องต้น ระดับชั้นม.5 สถิติการให้  
ความรู้โรงเรียนแห่งนี้ 3 ครั้ง/ปี
- 6.19) นายทศพร เลิศวนิชผล ให้ความรู้ เรื่อง วิชาฟิสิกส์ ระดับชั้น ม.6 สถิติการให้  
ความรู้โรงเรียนแห่งนี้ ตลอดปีการศึกษา
- 6.20) อ.ฉลองโชค สมดี ให้ความรู้ เรื่องการแนะแนวศึกษาต่อวิทยาลัยพณิชยการธนบุรี  
ระดับชั้น ม.3 สถิติการให้ความรู้โรงเรียนแห่งนี้จำนวน 1 ครั้ง/ปี
- 6.21) อ.สุมนรัตน์ พงศ์พงษ์ ให้ความรู้ เรื่อง การแนะแนวศึกษาต่อปวช.ที่วิทยาลัย  
อาชีวศึกษาเสาวภา ระดับชั้น ม.3สถิติการให้ความรู้โรงเรียนแห่งนี้จำนวน 1 ครั้ง/ปี
- 6.22) อ.ปิยะเนตร ภูประดับ ให้ความรู้ เรื่องการแนะแนวศึกษาต่อปวช.ที่วิทยาลัย  
อาชีวศึกษาธนบุรี ระดับชั้น ม.3 สถิติการให้ความรู้โรงเรียนแห่งนี้จำนวน 1 ครั้ง/ปี
- 6.23) พระมหามนตรี อตถเมธี ให้ความรู้แก่นักเรียน ระดับชั้นม.1 และ ม.3 สถิติการให้  
ความรู้โรงเรียนแห่งนี้ ตลอดปีการศึกษา
- 6.24) พระธวัชชัย ธมมเมธี ให้ความรู้แก่นักเรียน ระดับชั้นม.1 – 2 สถิติการให้  
ความรู้โรงเรียนแห่งนี้ ตลอดปีการศึกษา

## ศักยภาพของสถานศึกษา

### 1. แหล่งเรียนรู้ภายในโรงเรียน

ชื่อแหล่งเรียนรู้	สถิติการใช้จำนวนครั้ง/ปี
๑. ห้องปฏิบัติการไฟฟ้า(๑๑๑)	๓๘๔
๒. ห้องสมุดโรงเรียน	๓๐
๓. ห้องสืบค้นทางอินเทอร์เน็ต ห้องปฏิบัติการคอมพิวเตอร์ ( ๑๑๒,๑๑๓,๑๑๔ )	๓๘๔
๔. ป้ายนิเทศ	ตลอดปีการศึกษา
๕. ห้องปฏิบัติการอาหาร ๓๑๑	๔๐/ปี
๖. ป้ายนิเทศในกลุ่มสาระเรียนรู้วิทยาศาสตร์	เปลี่ยนแปลงทุก ๑-๒ เดือน
๗. ป้ายนิเทศบริเวณทางเดินห้อง ๒๔๗-๔๔๒	ตลอดปีการศึกษา
๘. ห้องปฏิบัติการทางภาษา ห้อง๒๓๗,๒๔๗,๔๔๑,๔๔๒,๑๔๕	ตลอดปีการศึกษา
๙. ห้องคอมพิวเตอร์โรงเรียน	ตลอดปีการศึกษา
๑๐. แผ่นป้ายความรู้ที่โรงอาหาร	ตลอดปีการศึกษา
๑๑. ป้ายนิเทศความรู้ภาษาไทย	ตลอดปีการศึกษา
๑๒. ห้องสมุดภาษาไทย	๑๗๕
๑๓. ระเบียบความรู้ภาษาไทย	ตลอดปีการศึกษา
๑๔. อินเทอร์เน็ต	๒,๔๑๕
๑๕. ห้องปฏิบัติการชีววิทยา (๓๓๑)	ตลอดปีการศึกษา
๑๖. ห้องปฏิบัติการเคมี (๓๓๒)	ตลอดปีการศึกษา
๑๗. ห้องปฏิบัติการฟิสิกส์ (๓๔๒)	ตลอดปีการศึกษา
๑๘. ห้องปฏิบัติการวิทยาศาสตร์กายภาพ (๓๔๑)	ตลอดปีการศึกษา
๑๙. ห้องสมุดวิทยาศาสตร์	๑ ภาคเรียน
๒๐. ป้ายนิเทศการงานอาชีพและเทคโนโลยี	๑๐/ปี
๒๑. ห้องสมุดภาษาไทย	ตลอดปีการศึกษา
๒๒. ห้องปฏิบัติการสังคม( ๒๔๑ )	ตลอดปีการศึกษา
๒๓. ห้องปฏิบัติการสังคม( ๒๔๒ )	ตลอดปีการศึกษา
๒๔. ห้องพระพุทธศาสนา ( ๑๔๑)	ตลอดปีการศึกษา
๒๕. ป้ายนิเทศกลุ่มสาระฯสังคมศึกษา ศาสนาและวัฒนธรรม	เปลี่ยนแปลงทุกภาคเรียน
๒๖. ระเบียบความรู้อาเซียนหน้าห้อง ๒๔๒-๒๔๖	ตลอดปีการศึกษา
๒๗. ห้องปฏิบัติการคณิตศาสตร์	ตลอดปีการศึกษา
๒๘. ห้องปฏิบัติการทางภาษาไทย	ตลอดปีการศึกษา
๒๙. คอมพิวเตอร์สำหรับนักเรียนโครงการความเป็นเลิศทาง วิทยาศาสตร์และคณิตศาสตร์ (ม.ปลาย)	ตลอดปีการศึกษา
๓๐. ป้ายนิเทศวิทยาศาสตร์	ตลอดปีการศึกษา
๓๑. ห้องสมุดกลุ่มสาระการเรียนรู้คณิตศาสตร์	๑,๕๐๐
๓๒. ป้ายนิเทศหน้าห้อง ๒๓๑ - ๒๓๗	ตลอดปีการศึกษา

๓๓. ระเบียบความรู้หน้าห้อง ๑๔๖	ตลอดปีการศึกษา
๓๔. ห้องสมุดกลุ่มสาระการเรียนรู้สุขศึกษาและพลศึกษา	๔๕๐
๓๕. ห้องสมุดแนะแนว	๗๕๘
๓๖. Internet ห้องแนะแนว	๑,๔๕๕
๓๗. ซีดี/วิดีโอการสอนแนะแนว	๓๔
๓๘. ห้องมัลติมีเดีย ๔๒๑,๔๒๒	๗๐๐/ปี
๓๙. ห้องสมุดหมวดการงานอาชีพ	๔๐/ปี
๔๐. วิทยากรห้องถิ่นอาหารในชีวิตประจำวัน	๒๐/ปี
๔๑. ห้องปฏิบัติการงานประดิษฐ์ ( ๓๑๒)	๓๖๐/ปี
๔๒. ห้องปฏิบัติการงานคหกรรม ( ๓๑๑)	๓๖๐/ปี
๔๓. เรือนเพาะช่างานเกษตร	๓๖๐/ปี
๔๔. โรงเรียนเบญจมราชาลัยฯ	๒ ครั้ง
๔๕. ห้องสืบค้นทางอินเทอร์เน็ต (๑๑๒-๑๑๔)	ตลอดปีการศึกษา
๔๖. ป้ายนิเทศศิลปะ	ตลอดปีการศึกษา
๔๗. มุมหนังสือห้องศิลปะ	ตลอดปีการศึกษา
๔๘. ป้ายนิเทศในกลุ่มสาระฯศิลปะ	เปลี่ยนแปลงทุก๑-๓ เดือน
๔๙. ป้ายนิเทศบริเวณทางเดินห้อง ๔๓๒	เปลี่ยนแปลงทุก๑-๓ เดือน
๕๐. ห้องมัลติมีเดีย (๔๒๑-๔๒๒)	ตลอดปีการศึกษา
๕๑. ระเบียบความรู้ศิลปะ	ตลอดปีการศึกษา
๕๒. ห้องฟิตเนส	ตลอดปีการศึกษา

## 2. แหล่งเรียนรู้ภายนอกโรงเรียน

ชื่อแหล่งเรียนรู้	สถิติการใช้จำนวนครั้ง/ ปี
๑. คลองภาษีเจริญ	๑
๒. โรงเรียนฮิลมาร์พาเบิ้ล จังหวัด เลย	๑
๓. สำนักงานระบายน้ำกรุงเทพมหานคร (ไปเก็บขยะ) โครงการ คลองสวยน้ำใส ด้วยหัวใจของเรา	๑
๔. สถานที่แรกรับเด็กหญิงบ้านธัญญพร อำเภอธัญบุรี จังหวัด ปทุมธานี	๑
๕. งานสัปดาห์วิทยาศาสตร์ ศูนย์ประชุมอิมแพ็ค เมืองทองธานี	๑
๖. ค่ายบูรฉัตร จังหวัดราชบุรี	๑
๗. ค่ายภูริทัต อ. มวกเหล็ก จังหวัดสระบุรี	๑
๑๐. มหาวิทยาลัยราชภัฏบ้านสมเด็จเจ้าพระยา	๑
๑๑. มหาวิทยาลัยเกษตรศาสตร์ วิทยาเขตบางเขน	๑
๑๒. สมาชิกชุมนุม LEO อัสสร ชุมนุมประเทศไทยใสสะอาด ชุมนุม ASP ชุมนุมขบวนการปลูกป่า เข้าร่วมกิจกรรม “รวมพลังสร้าง สัปดาห์ (BIG CLEANING DAY)” ณ วัดนางชีโชติการาม ร่วมกับภาคี เครือข่ายพัฒนาวัดนางชีโชติการาม ๑๒ เครือข่าย	๑

๑๓. มหาวิทยาลัยสยาม	๑
๑๔. วัดพระศรีสรรเพชญ์ จังหวัดพระนครศรีอยุธยา	๑
๑๕. พิพิธภัณฑ์เจ้าสามพระยา จังหวัดพระนครศรีอยุธยา	๑
๑๖. หมู่บ้านโปรตุเกส จังหวัดพระนครศรีอยุธยา	๑
๑๗. ค่ายประวัติศาสตร์ จังหวัดพระนครศรีอยุธยา - ปั้นหม้อคลองสระบัว - ขนมไทย - สานปลาตะเพียน - ดอกไม้ประดิษฐ์จากต้นโสนทางไก่อ	๑
๑๘. ตลาดน้ำอโยธยา จังหวัดพระนครศรีอยุธยา	๑
๑๙. คณะนิติศาสตร์ จุฬาลงกรณ์มหาวิทยาลัย	๑
๒๐. สำนักงานศาลยุติธรรม	๒
๒๑. ศาลอาญาธนบุรี	๑
๒๒. มหาวิทยาลัยธรรมศาสตร์ ศูนย์รังสิต จังหวัดปทุมธานี	๑
๒๓. วัดนางชี	๑
๒๔. วัดปากน้ำ	ตลอดปีการศึกษา
๒๕. วัดอัมพรสวรรค์วรวิหาร	ตลอดปีการศึกษา
๒๖. วัดนาคปรก	๑๐
๒๗. พุทธมณฑล	๘
๒๘. วัดเวฬุราชิม	๕
๒๙. พระปฐมเจดีย์	๓
๓๐. มหาวิทยาลัยมหาจุฬาลงกรณราชวิทยาลัย	๘
๓๑. วัดพระศรีรัตนศาสดาราม	๖
๓๒. มหิตลวิชาการ มหาวิทยาลัยมหิตล ศาลายา	๔
๓๓. หอสมุดแห่งชาติ	ตลอดปีการศึกษา
๓๔. ค่ายยุวกาชาดผิน แจ่มวิชาสอน เขตบางแค	๒
๓๕. อบรมการวางแผนดำเนินงานกิจกรรมอาสายุวกาชาดปี๒๕๕๘ เพื่อสร้างประโยชน์แก่ เด็ก ผู้ด้อยโอกาส ผู้สูงอายุและประชาชน ณ อาคารเฉลิม บูรณะนนท์ สภากาชาดไทย	๑
๓๖. โครงการค่ายเยาวชนอาสาพยาบาล เพื่อนำความรู้และประโยชน์ที่ได้รับมาใช้ประโยชน์ให้สูงสุดเพื่อการช่วยเหลือและการปฐมพยาบาลเบื้องต้นแก่ผู้ได้รับอุบัติเหตุ ณ กองร้อยกองบังคับการ กรมทหารราบที่ ๑ มหาดเล็กรักษาพระองค์ ถนนวิภาวดีรังสิต	๑
๓๗. กิจกรรมบำเพ็ญประโยชน์เพื่อน้อง เพื่อเป็นการเรียนรู้เป็นสื่อการสอนให้น้องเสริมสร้างทักษะต่างๆ ณ สถานแรกรับเด็กชาย บ้านภูมิเวท ปากเกร็ด	๑
๓๘. กิจกรรมซ่อมแก้วครั้งที่๑ เพื่อเป็นการสร้างรอยยิ้มความรู้ความเข้าใจให้กับน้องๆ กองทัพบกอุปถัมภ์ เพชรราชูวิทยา ฯ กองพันทหารราบที่ ๑๑	๑



๓๙. ครอบครัวยุโรปเพียง กิจกรรมสอนหนังสือเด็ก เป็นการนำความรู้ที่ได้รับมาแบ่งปันน้องเพื่อเป็นประโยชน์ในการเรียนรู้ในการศึกษา ณ ชุมชนตึกแดง บางซื่อ	๑
๔๐. งานเดินการกุศลชมรมจิตอาสาป้องกันเอดส์ เทิดพระเกียรติพระเจ้าวรวงศ์เธอพระองค์เจ้าโสมสวลีพระวรราชาทินัดดามาตุ ณ โรงเรียนสาธิตมหาวิทยาลัยศรีนครินทรวิโรฒ ปทุมวัน	๑
๔๑. สถานเสาวภา สภากาชาดไทย	๑
๔๒. วัดกัลยาณมิตร	๒
๔๓. วัดอรุณราชวราราม	๒
๔๔. สวนกล้วยไม้หนองแขม	๒
๔๕. ท้องถิ่นบุรี ๑๕ เขต	๑๕
๔๖. ชมมหาวนตลาดพลู	๔
๔๗. บางแค	๒
๔๘. บางบอน	๓
๔๙. บางขุนเทียน	๓
๕๐. วงเวียนใหญ่	๕
๕๑. วัดขุนจันทร์	๔
๕๒. วัดนิมมานรดี	๑
๕๓. มหาวิทยาลัยหอการค้าไทย	๕
๕๔. มหาวิทยาลัยเทคโนโลยีราชมงคลรัตนโกสินทร์ วิทยาลัยเขตบพิตรพิมุข จักรวรรดิ	๔
๕๕. มหาวิทยาลัยศรีปทุม	๔
๕๖. มหาวิทยาลัยนานาชาติแสตมฟอร์ด	๕
๕๗. หอศิลป์วังหน้า	๔
๕๘. สถาบันเทคโนโลยีไทย-ญี่ปุ่น	๔
๕๙. มหาวิทยาลัยเทคโนโลยีราชมงคลพระนคร	๑
๖๐. มหาวิทยาลัยกรุงเทพ	๓
๖๑. มหาวิทยาลัยคริสเตียน	๑
๖๒. บริษัท SD International Education Ltdตัวแทนจัดโครงการการศึกษาในประเทศจีน	๑
๖๓. หอไตรวัดอัปสรสวรรค์	ตลอดปีการศึกษา
๖๔. ชมนิทรรศการผลงานศิลปะหอศิลป์กรุงเทพ	๒
๖๕. ศูนย์อนุรักษ์และศึกษาระบบนิเวศป่าชายเลน โรงเรียนบางตะบูนวิทยา อำเภอบ้านแหลม จังหวัดเพชรบุรี	๑
๖๖. ค่ายเนตรนารี-ยุวกาชาด ระดับชั้น ม.๑ สวนนงนุช จังหวัดชลบุรี	๑
๖๗. ค่ายเนตรนารี-ยุวกาชาด ระดับชั้น ม. ๒ ค่ายภูริทัต จังหวัดสระบุรี	๑
๖๘. ค่ายเนตรนารี-ยุวกาชาด ระดับชั้น ม.๓ ค่ายหัตถวุฒิแคมป์ จังหวัดสระบุรี	๑

๖๙. ทักษะศึกษาเขียนป่าสักชลสิทธิ์ จังหวัดลพบุรี	๒
๗๐. อุทยานแห่งชาติน้ำตกเจ็ดสาวน้อย จังหวัดสระบุรี	๑
๗๑. มูลนิธิรัฐบุรุษ พลเอกเปรม ติณสูลานนท์ ค่ายอาสาพัฒนาชนบท โรงเรียนบ้านรวมไทย และโรงเรียนบ้านย่านซื่อ จังหวัดประจวบคีรีขันธ์	๑
๗๒. แข่งขันร้องเพลง พุดสุนทรพจน์ภาษาอังกฤษ อ่านทำนองเสนาะ สรรภัญญะ ณ มหาวิทยาลัยเกษตรศาสตร์ กำแพงแสน จังหวัดนครปฐม	๑
๗๓. มหาวิทยาลัยมหามกุฏราชวิทยาลัย จังหวัดนครปฐม	๑
๗๔. เวทีสะท้อนธรรม มณฑลพิธีท้องสนามหลวง กรุงเทพมหานคร	๑
๗๕. มหาวิทยาลัยเทคโนโลยีราชมงคลกรุงเทพ	๑
๗๖. กองพลทหารราบที่ ๙ ค่ายสุรสีห์ อำเภอเมือง จังหวัดกาญจนบุรี	๑
๗๗. ค่ายวิชราวุธ อำเภอศรีราชา จังหวัดชลบุรี	๑
๗๘. งานชุมนุมยุวกาชาดอาเซียน ค่ายลูกเสือวิชราวุธ อำเภอศรีราชา จังหวัดชลบุรี	๑
๗๙. มหาวิทยาลัยอัสสัมชัญ	๑
๘๐. โรงเรียนสุรศักดิ์มนตรี	๑
๘๑. วิทยาลัยพัฒนวิชาการธนบุรี	๕
๘๒. วิทยาลัยอาชีวศึกษาเสาวภา	๒
๘๓. วิทยาลัยอาชีวศึกษาธนบุรี	๒
๘๔. วิทยาลัยเทคโนโลยีปัญญาภิวัฒน์	๑
๘๕. วิทยาลัยเทคโนโลยีตั้งตรงจิตรพัฒนวิชาการ	๗
๘๖. วิทยาลัยเทคโนโลยีพัฒนการราชดำเนิน	๓
๘๗. วิทยาลัยเทคโนโลยีสยาม ในพระบรมราชูปถัมภ์	๒
๘๘. วิทยาลัยเทคโนโลยีสุขภาพและบริการกรุงเทพ (พัฒนการสุขโขทัย)	๒
๘๙. วิทยาลัยเทคโนโลยีพงษ์สวัสดิ์	๔
๙๐. วิทยาลัยเทคโนโลยีการจัดการเพชรเกษม	๑
๙๑. วิทยาลัยเทคโนโลยีสยาม ในพระบรมราชูปถัมภ์	๒
๙๒. ศูนย์วัฒนธรรมแห่งประเทศไทย	๑
๙๓. ลานคนเมืองกรุงเทพฯ	๑
๙๔. บ้านศิลปิน	๑
๙๕. เอเชียทีค	๖

### 3. ประชาชนชาวบ้าน/ภูมิปัญญาท้องถิ่น ผู้ทรงคุณวุฒิที่สถานศึกษาเชิญมาให้ความรู้แก่ครู นักเรียน ในปีการศึกษาที่รายงาน

- 3.1 นางสุธีร์ เปรมมงคล ให้ความรู้เรื่อง แนะแนวศึกษาต่อระดับ ปวชวิทยาลัยพัฒนการ เซตุน ระดับชั้นม.๓ สถิติการให้ความรู้ในโรงเรียนแห่งนี้จำนวน ๑ ครั้ง/ปี
- 3.2 นางสาวปรีดี ประทุมสุวรรณ ให้ความรู้เรื่องการเตรียมสอบ O-Netวิชาภาษาไทย ระดับชั้นม.๖ สถิติการให้ความรู้ในโรงเรียนแห่งนี้ จำนวน ๑ ครั้ง/ปี

- 3.3 นายประสิทธิ์ โปธิสระ ให้ความรู้เรื่อง การแต่งคำประพันธ์ ระดับชั้น ม.๖ และคณะครู  
กลุ่มสาระการเรียนรู้ภาษาไทย สถิติการให้ความรู้ในโรงเรียนแห่งนี้จำนวน ๒ ครั้ง/ปี
- 3.4 นางสุนันรัตน์ พงศ์พจน์ ให้ความรู้เรื่องแนะแนวศึกษาต่อระดับ ปวชวิทยาลัยอาชีวศึกษา  
เสาวภา ระดับชั้นมัธยมศึกษาปีที่ ๓ สถิติการให้ความรู้ในโรงเรียนแห่งนี้ ๑ ครั้ง/ปี
- 3.5 นายเกษม ศรีพงษ์ ให้ความรู้เรื่องชีววิทยา ระดับชั้นมัธยมศึกษาปีที่ ๔-๕  
สถิติการให้ความรู้ในโรงเรียนแห่งนี้ ตลอดปีการศึกษา (๑๒๘ ครั้ง/ปี)
- 3.6 นายปิยะเนตร ภูประดับ ให้ความรู้แนะแนวศึกษาต่อระดับ ปวชวิทยาลัยอาชีวศึกษา  
ธนบุรี ระดับชั้น ม.๓ สถิติการให้ความรู้โรงเรียนแห่งนี้ ๑ ครั้ง/ปี
- 3.7 คุณศศิดา อาจด่อน ให้ความรู้ เรื่อง การจักสานเชือกพลาสติก ระดับชั้น ม.๒ และ  
ม.๓ สถิติการให้ความรู้โรงเรียนแห่งนี้จำนวน ๕๖ ครั้ง/ปี
- 3.8 นางสาววรุณี ศโรภาส ให้ความรู้ เรื่องระบบการแลช่วยเหลือนักเรียน แก่ครูบรรจุ่มใหม่  
สถิติการให้ความรู้โรงเรียนแห่งนี้จำนวน ๑ ครั้ง/ปี
- 3.9 พระมหาวิทยา คุณวิฑู วัดปากน้ำ ให้ความรู้วิชาพระพุทธศาสนา ระดับชั้น ม.๔  
สถิติการให้ความรู้โรงเรียนแห่งนี้ ตลอดปีการศึกษา
- 3.10 พระมหาพิชัญญะ วัดปากน้ำภาษีเจริญ ให้ความรู้วิชาพระพุทธศาสนา ระดับชั้น ม. ๑  
สถิติการให้ความรู้โรงเรียนแห่งนี้ ตลอดปีการศึกษา
- 3.11 พระมหาสมพงษ์ ปญญาวิโร วัดนางชี ให้ความรู้วิชาพระพุทธศาสนา ระดับชั้น ม. ๕  
สถิติการให้ความรู้โรงเรียนแห่งนี้ ตลอดปีการศึกษา
- 3.11 พระกำพล สนติกโร วัดอัมพรสวรรค์ ให้ความรู้วิชาพระพุทธศาสนา ระดับชั้น ม. ๓  
สถิติการให้ความรู้โรงเรียนแห่งนี้ ตลอดปีการศึกษา
- 3.12 พระเกรียงไกร โฆสโก วัดนางชี ให้ความรู้เรื่องการเตรียมความพร้อมสอบนักเรียน  
ศึกษา ระดับชั้นตรี และเอก สถิติการให้ความรู้โรงเรียนแห่งนี้ จำนวน ๓ ครั้ง / ปี
- 3.13 พระมหามงคล จิตสาโร วัดกำแพง ให้ความรู้วิชาพระพุทธศาสนา ระดับชั้น ม. ๖  
สถิติการให้ความรู้โรงเรียนแห่งนี้ ตลอดปีการศึกษา
- 3.14 พระมหาวิโรภทร รัตนปัญญา วัดชนะสงคราม ให้ความรู้การสวดมนต์สรรเสริญ  
พระรัตนตรัยทำนองสรภัญญะระดับชั้นม.๒ และม. ๖ สถิติการให้ความรู้โรงเรียน  
แห่งนี้ ๖ ครั้ง/ปี
- 3.15 พระคุณสุนทรธรรมพาที วัดนิมมานรดี ให้ความรู้ เรื่อง เครือข่ายธรรมะอารมณดี  
ระดับชั้น ม.๖ สถิติการให้ความรู้โรงเรียนแห่งนี้จำนวน ๑ ครั้ง/ปี
- 3.16 พระอาจารย์ธงชัย อะพินนังทะยาโน วัดยานนาวา ให้ความรู้เรื่อง เครือข่ายธรรมะ  
อารมณดี วัดยานนาวา ระดับชั้น ม.๖ สถิติการให้ความรู้โรงเรียนแห่งนี้  
จำนวน ๑ ครั้ง/ปี
- 3.17 พระวิทยากรณ์ วัดยานนาวา เรื่อง เครือข่ายธรรมะอารมณดี วัดยานนาวา ระดับ  
ชั้น ม.๒ กับ ม.๖ สถิติการให้ความรู้โรงเรียนแห่งนี้จำนวน ๑ ครั้ง/ปี
- 3.18 พระมหารังสฤษฏ์ จิตปัญญา วัดนาคนครก ให้ความรู้เรื่องการสวดมนต์สรรเสริญ  
พระรัตนตรัยทำนองสรภัญญะระดับชั้นม.๑และม.๔ สถิติการให้ความรู้โรงเรียนแห่ง  
นี้ ๕ ครั้ง/ปี

- 3.19 เจ้าหน้าที่จากมูลนิธิแพชทูเฮลท์ ให้ความรู้ เรื่องการอบรมเชิงปฏิบัติการแก่นักเรียน  
แกนนำ ระดับชั้น ม.๓และ๔ เรื่องการป้องกันและลดความรุนแรงและการรังแกกัน  
ในสถานศึกษา และประชุมแกนนำ สถิติการให้ความรู้โรงเรียนแห่งนี้จำนวน  
๒ ครั้ง/ปี
- 3.20 เจ้าหน้าที่จากมูลนิธิแพชทูเฮลท์ ให้ความรู้ เรื่องการจัดประชุมสหวิชาชีพ  
( Case Conference ) เพื่อแก้ไขปัญหานักเรียน ระดับชั้น ม.๕ เพื่อสร้างองค์  
ความรู้ให้แก่ครูที่ปรึกษาและบุคลากรครูในระบบการดูแลช่วยเหลือนักเรียน  
สถิติการให้ความรู้โรงเรียนแห่งนี้จำนวน ๒ ครั้ง/ปี
- 3.21 เจ้าหน้าที่จากสำนักจัดหางานกรุงเทพมหานครเขตพื้นที่ ๖ บริการรับสมัครงานช่วงปิดเทอม ใน  
วันอัศจรรย์ระดับชั้น ม.๑-๖ สถิติการให้ความรู้โรงเรียนแห่งนี้จำนวน 1 ครั้ง/ปี
- 3.22 นักศึกษาจากมหาวิทยาลัยราชภัฏบ้านสมเด็จเจ้าพระยา จำนวน ๘ คนมา  
ฝึกประสบการณ์วิชาชีพและแนะนำให้ความรู้ เรื่อง การแนะนำ สถิติการให้ความรู้  
โรงเรียนแห่งนี้จำนวน ๑ ครั้ง/ปี
- 3.23 มูลนิธิศูนย์พิทักษ์สิทธิเด็ก ให้ความรู้ เรื่องการอบรมครูแนะแนวเพื่อสร้างแผนการ  
จัดการเรียนรู้เพศศึกษาแก่ครูและผู้บริหาร สถิติการให้ความรู้โรงเรียนแห่งนี้  
จำนวน ๑ ครั้ง/ปี
- 3.24 ผู้อำนวยการวิทยาลัยพณิชยการธนบุรี และอาจารย์จากวิทยาลัยเทคโนโลยีสยาม  
ให้ความรู้ เรื่องการเรียนหลักสูตรทวิศึกษา แผนการเรียนแผนกบัญชีและแผนก  
คอมพิวเตอร์ธุรกิจ สถิติการให้ความรู้โรงเรียนแห่งนี้จำนวน ๑ ครั้ง/ปี
- 3.25 นายสมชาติ มณีรัตน์ ให้ความรู้ เรื่อง บาสเกตบอลกิจกรรมลดเวลาเรียนเพิ่มเวลารู้  
และเป็นผู้ช่วยผู้ฝึกสอนบาสเกตบอลของโรงเรียนสตรีวิทย์อัสสัมชัญ สถิติการให้  
ความรู้โรงเรียนแห่งนี้ตลอดปีการศึกษา
- 3.26 นายทศพร เลิศวนิชผล ให้ความรู้ เรื่อง วิชาฟิสิกส์ ระดับชั้น ม.๖ สถิติการให้  
ความรู้โรงเรียนแห่งนี้ ตลอดปีการศึกษา
- 3.27 นายเกษม ศรีพงษ์ ให้ความรู้เรื่องชีววิทยา ระดับชั้นมัธยมศึกษาปีที่ ๔-๖  
สถิติการให้ความรู้ในโรงเรียนแห่งนี้ ตลอดปีการศึกษา (๒๔๐ ครั้ง/ปี)
- 3.28 นายอัฐกานต์ พูลพร ให้ความรู้เกี่ยวกับฟิสิกส์และอิเล็กทรอนิกส์เบื้องต้น  
ระดับชั้นมัธยมศึกษาปีที่ ๔, ๕ การให้ความรู้ในโรงเรียนแห่งนี้ ตลอดปีการศึกษา  
(๑๒๐ ครั้ง/ปี)
- 3.29 นายศิริชัย บุญพิทักษ์ ให้ความรู้เรื่องฟิสิกส์ ระดับชั้นมัธยมศึกษาปีที่ ๔ สถิติการให้  
ความรู้ในโรงเรียนแห่งนี้ ตลอดปีการศึกษา (๘๐ ครั้ง/ปี)
- 3.30 นายธนา เครือวงศ์ ให้ความรู้เรื่องวิทยาศาสตร์ ระดับชั้นมัธยมศึกษาปีที่ ๑-๓  
สถิติการให้ความรู้ในโรงเรียนแห่งนี้ ตลอดปีการศึกษา (๒๔๐ ครั้ง/ปี)
- 3.31 นางสาวพรพิไล หาญทวิวงศา ให้ความรู้เรื่องวิทยาศาสตร์ ระดับชั้นมัธยมศึกษาปีที่ ๔-๖  
สถิติการให้ความรู้ในโรงเรียนแห่งนี้ ตลอดปีการศึกษา (๒๔๐ ครั้ง/ปี)
- 3.32 นางอุทัย ภูวนันท์ นางมณฑา ช่างโสภาก ให้ความรู้เรื่อง การคัดกรองเด็ก พิเศษ สถิติ  
การให้ความรู้โรงเรียนแห่งนี้ ๑ ครั้ง /ปี

## 4. ผลงานดีเด่นในรอบปีที่ผ่านมา

## 4.1 ผลงานดีเด่น

## ประเภท สถานศึกษา

ประเภท	ระดับรางวัล/ชื่อรางวัลที่ได้รับ	หน่วยงานที่มอบรางวัล
โรงเรียนสตรี วัดอัมพรสวรรค์	โล่รางวัลชมเชย พระราชทานจากสมเด็จพระเทพรัตนราชสุดาฯ สยามบรมราชกุมารี การประกวดสวดมนต์หมู่สรรเสริญ พระรัตนตรัย ทำนองสรภัญญะ ชั้นมัธยมศึกษา ระดับประเทศงาน สัปดาห์ส่งเสริมพระพุทธศาสนา เนื่องในเทศกาลวันวิสาขบูชา ประจำปีพุทธศักราช ๒๕๕๘	กรมการศาสนา กระทรวงวัฒนธรรม
	การแข่งขันขับร้องเพลงพระราชนิพนธ์ เพลงไทยลูกทุ่ง เพลงไทยลูกกรุง เพลงสากล ระดับชั้นมัธยมศึกษา ตอนต้น และระดับชั้นมัธยมศึกษาตอนปลาย	ศิลปหัตถกรรมนักเรียน ครั้งที่ ๖๕ ภาคกลางและ ภาคตะวันออก จ.อ่างทอง
	รางวัลรองชนะเลิศ อันดับ ๒ การประกวด การประกวดสวดมนต์หมู่สรรเสริญพระรัตนตรัย ทำนองสรภัญญะ ตัวแทนระดับจังหวัดกรุงเทพมหานคร ระดับมัธยมศึกษาตอน ปลาย งานมหกรรมส่งเสริมศิลปกรรมและการประกวดกิจกรรม พัฒนาผู้เรียน ด้านพระพุทธศาสนาเฉลิมพระเกียรติ ๖๐ พรรษา สมเด็จพระเทพรัตนราชสุดาฯ สยามบรมราชกุมารี	วัดประยูรวงศาวาส กรุงเทพมหานคร
	เหรียญทองอันดับ ๒๖ (๘๑.๒๐ คะแนน) นาฏศิลป์ไทยอนุรักษ์ ระดับชั้นม.๑-๓	ศิลปหัตถกรรมนักเรียน ครั้งที่ ๖๕ ภาคกลางและ ภาคตะวันออก จ.อ่างทอง
	ชนะเลิศเหรียญทอง ๙๑.๓๓๓ คะแนน นาฏศิลป์ไทยอนุรักษ์ ชั้น ม.๑-๓ เป็นตัวแทนระดับเขตพื้นที่การศึกษามัธยมศึกษาเขต ๑ ไปแข่งระดับภาค	สำนักงานเขตพื้นที่ การศึกษามัธยมศึกษา เขต ๑
	สถานศึกษาระดับการศึกษาขั้นพื้นฐานดีเด่น ที่ได้รับผลการประเมินคุณภาพภายนอกระดับคุณภาพดีมาก จากการประเมินคุณภาพภายนอกสามารถรอบ จากสำนักงานรับรอง มาตรฐานและประเมินคุณภาพการศึกษา (องค์การมหาชน)	สำนักงานรับรอง มาตรฐานและประเมิน คุณภาพการศึกษา (องค์การมหาชน)
	ประกวดวงดนตรีสากล Love say play ได้รับรางวัลชมเชย	กรมสุขภาพจิต กระทรวงสาธารณสุข
	เกียรติบัตรเพื่อแสดงว่าโรงเรียนเป็นศูนย์พัฒนาวิชาการ กิจกรรมพัฒนาผู้เรียน (แนะแนว)	สำนักงานเขตพื้นที่ การศึกษามัธยมศึกษา เขต ๑
	โล่โรงเรียนส่งเสริมให้นักเรียนได้ศึกษาและปฏิบัติธรรมใน พระพุทธศาสนาสามารถสอบผ่านธรรมศึกษาสนามหลวง ชั้นตรี โท เอก	สำนักเรียนวัดยานนาวา สถาบันการศึกษาแห่ง คณะสงฆ์ไทย

## ประเภท ผู้บริหาร

ชื่อ - สกุล	ระดับรางวัล/ชื่อรางวัลที่ได้รับ	หน่วยงานที่มอบรางวัล
นางศิริพันธุ์ พรหมพินิจ ผู้อำนวยการ โรงเรียนสตรีวัดอัมพรสวรรค์	รางวัลครูดีไม่มีอบายมุข ในโครงการโรงเรียน วิถีพุทธ	คุรุสภาเขตพื้นที่ การศึกษา กรุงเทพมหานคร เขต๑
	ประกาศเกียรติคุณโรงเรียนส่งเสริมและ สนับสนุนให้มีอาสาสมัครเครือข่ายการแนะแนว อาชีพในสถานศึกษา	กรมการจัดหางาน
	โล่เกียรติคุณโรงเรียนผ่านการประเมิน มาตรฐานด้านเอตส์ จากพระเจ้าวรวงศ์เธอ พระองค์เจ้าโสมสวลี พระวรราชาทินัดดามาตุ	ชมรมแกนนำจิตอาสา ป้องกันเอตส์ เทิดพระเกียรติ พระเจ้าวรวงศ์เธอ พระองค์เจ้าโสมสวลี พระวรราชาทินัดดามาตุ
	เกียรติบัตรเป็นวิทยากรอบรมพัฒนาครูผู้ช่วย บรรจุใหม่ ประจำปีงบประมาณ ๒๕๕๙ รุ่นที่ ๑	สำนักงานเขตพื้นที่ การศึกษามัธยมศึกษา เขต ๑
	เกียรติบัตร ผู้ให้การสนับสนุนปฏิบัติธรรม เฉลิมพระเกียรติพระบาทสมเด็จพระเจ้าอยู่หัว เนื่องในโอกาสมหามงคลเฉลิมพระชนมพรรษา ๘๘ พรรษา ปีพุทธศักราช ๒๕๕๘	พุทธมณฑล ตำบล ศาลายา อำเภอพุทธ มณฑล จังหวัดนครปฐม
	เกียรติบัตรเข้าร่วมโครงการสมาชิกสถานิติ บัญญัติแห่งชาติ “รับฟังความคิดเห็นเกี่ยวกับ การจัดทำกรอบแนวคิดในการปฏิรูป การศึกษา” และกิจกรรมการศึกษาดูงาน เกี่ยวกับแนวทางการส่งเสริม สนับสนุนการจัด การศึกษาเพื่อชีวิต (อาชีวศึกษาสร้างชาติ )	มหาวิทยาลัยกรุงเทพ ธนบุรี
นางวิลาวัลย์ พันธุ์วานิช รองผู้อำนวยการ โรงเรียนสตรีวัดอัมพรสวรรค์	รางวัลครูดีไม่มีอบายมุข ในโครงการโรงเรียน วิถีพุทธ	คุรุสภาเขตพื้นที่ การศึกษา กรุงเทพมหานคร เขต ๑

## ประเภท ครู ระดับเขตพื้นที่-ระดับภาค

ชื่อ-สกุล	ระดับรางวัล/ชื่อรางวัลที่ได้รับ	หน่วยงานที่มอบรางวัล
นายอำนาจ เรือนทิพย์	ครูผู้สอนนักเรียนได้รับรางวัล ระดับเหรียญทอง	สำนักงานเขตพื้นที่ การศึกษามัธยมศึกษา เขต ๑
นางศรีฟ้า เรือนทิพย์	ครูผู้สอนนักเรียนได้รับรางวัล ระดับเหรียญทอง	
นายสิทธิชนิษฐ์ อางหาญ	ครูผู้สอนนักเรียนได้รับรางวัล ระดับเหรียญทองแดง	
นายสุวัชชัย เครือตราชู	ครูผู้สอนนักเรียนได้รับรางวัล ระดับเหรียญทอง	
นายบรรเจิด เผ่าอินทร์จันทร์	ครูผู้สอนนักเรียนได้รับรางวัล ระดับเหรียญทอง	
นางสาวอุบล รังสิตวัจน์	การแข่งขันขับร้องเพลงพระราชนิพนธ์ เพลงไทยลูกทุ่ง เพลงไทยลูกกรุง เพลง สากล ระดับชั้นมัธยมศึกษาตอนต้น และระดับชั้นมัธยมศึกษาตอนปลาย งานศิลปหัตถกรรมนักเรียนภาคกลาง และภาคตะวันออกเฉียงเหนือ ครั้งที่ ๖๕ ระดับ เขตพื้นที่การศึกษา และระดับภาค กลางและภาคตะวันออกเฉียงเหนือ จังหวัด อ่างทอง	สำนักงานเขตพื้นที่ การศึกษา มัธยมศึกษา เขต ๑ งานศิลปหัตถกรรม นักเรียนภาคกลางและ ภาคตะวันออกเฉียงเหนือ ครั้งที่ ๖๕ จังหวัดอ่างทอง สำนักงานคณะกรรมการ การศึกษาขั้นพื้นฐาน กระทรวงศึกษาธิการ
นางบังอร ปวีณจิตติกาล	รางวัล ( SESAO๑ AWARD )	คุรุสภาเขตพื้นที่ การศึกษา
นางสาวศิรินทร์ธร ศรีพลาย	หนึ่งแสนครูดี	คุรุสภาเขตพื้นที่ การศึกษา
นางสาวศุภาวรรณ ผลสง่า	หนึ่งแสนครูดี	คุรุสภาเขตพื้นที่ การศึกษา
นางสาวระพีร์พัชญ์ สอนเครือ	รางวัลชนะเลิศระดับเหรียญทอง การ แข่งขันเครื่องบินพลังยาง ประเภทบิน นาน ระดับชั้นมัธยมศึกษาตอนต้น/ งานศิลปหัตถกรรมนักเรียน ครั้งที่ ๖๕ (ระดับเขต)	สำนักงานเขตพื้นที่ การศึกษามัธยมศึกษา เขต ๑
	เข้าร่วมการแข่งขันเครื่องบินพลังยาง ประเภทบินนาน ระดับชั้นมัธยมศึกษา ตอนต้น	สำนักงานเขตพื้นที่ การศึกษามัธยมศึกษา เขต ๑

## ประเภท ครู ระดับโรงเรียน

ชื่อ-สกุล	ระดับรางวัล/ชื่อรางวัลที่ได้รับ	หน่วยงานที่มอบรางวัล
นางสาวนียดา พงศ์พานายเวช	ครูผู้เสียสละและอุทิศตนเพื่อศิษย์ ประจำปีการศึกษา ๒๕๕๘	สถาบันในเครือ ตั้งตรงจิตร
นางสาวอัจฉรา พิทักษ์เสรีธรรม	Absorn Award ๒๐๑๔ เนื่องในวันไหว้ครู	ร.ร.สตรีวัดอัปสรสวรรค์
นางสาวอุบล รังสิตวัธน	Absorn Award ๒๐๑๔ เนื่องในวันไหว้ครู	ร.ร.สตรีวัดอัปสรสวรรค์
นางสาวกาญจนา วุฒิศักดิ์	Absorn Award ๒๐๑๔ เนื่องในวันไหว้ครู	ร.ร.สตรีวัดอัปสรสวรรค์
นายธรรมบุญ ลพรวี	Absorn Award ๒๐๑๔ เนื่องในวันไหว้ครู	ร.ร.สตรีวัดอัปสรสวรรค์
นางพัชรา เศรษฐี	Absorn Award ๒๐๑๔ เนื่องในวันไหว้ครู	ร.ร.สตรีวัดอัปสรสวรรค์
นางบังอร ปวีณฐิติกาล	Absorn AWARD ๒๐๑๔ เนื่องในวันไหว้ครู	ร.ร.สตรีวัดอัปสรสวรรค์

## ประเภท นักเรียน ระดับประเทศ

## กลุ่มสาระการเรียนรู้สุขศึกษาและพลศึกษา

ชื่อ - สกุล	ระดับรางวัล/ชื่อรางวัลที่ได้รับ	หน่วยงานที่มอบรางวัล
นางสาวสภาวินี อยู่สุข	เหรียญทอง เหรียญเงิน เหรียญทองแดง การแข่งขันว่ายน้ำ	กรมพลศึกษา
	เหรียญทอง เหรียญทองแดง การแข่งขันว่ายน้ำ	การแข่งขันกีฬาแห่งชาติ ครั้งที่ ๔๔ ระดับภาค ๑ ระยองเกมส์
	๒ เหรียญทองแดง การแข่งขันว่ายน้ำ ชิงแชมป์ประเทศไทย	กรมพลศึกษา
	๒ เหรียญทอง การแข่งขันว่ายน้ำ เยาวชนแห่งชาติ ครั้งที่ ๔๔	นครสวรรค์เกมส์
	เข้าร่วมแข่งขัน ๗th ASEAN School games, Brunei	Brunei



กลุ่มสาระการเรียนรู้สังคมศึกษา ศาสนาและวัฒนธรรม

ชื่อ - สกุล	ระดับรางวัล/ชื่อรางวัลที่ได้รับ	หน่วยงานที่มอบรางวัล
นางสาวอรุรา โขหนู นางสาวรัตน์ทัตยา ปิ่นเสริมสูตรศรี นางสาวพศิภา รูปสมศรี นางสาวเบญจมาศ ปุณประวัตติ นางสาวกรวิตรา สวาฤทธิ นางสาวอติตยา สืบเพ็ง	สมเด็จพระเทพรัตนราชสุดาฯ สยามบรมราชกุมารี พระราชทาน รางวัลชมเชย การประกวดสวดมนต์ หมู่สรรเสริญพระรัตนตรัย ทำนอง สรภัญญะ ชั้นมัธยมศึกษา ระดับประเทศงานสัปดาห์ส่งเสริม พระพุทธศาสนา เนื่องในเทศกาลวัน วิสาขบูชา ประจำปีพุทธศักราช ๒๕๕๘	กรมการศาสนา กระทรวง วัฒนธรรม

กลุ่มสาระการเรียนรู้ภาษาต่างประเทศ

ชื่อ - สกุล	ระดับรางวัล/ชื่อรางวัลที่ได้รับ	หน่วยงานที่มอบรางวัล
นางสาวชญาณี โตะกังवाल	ทุนจากสถาบันสอนภาษาเยอรมันใน โครงการ Schülerreise Goethe- Institut Thailand	Goethe-Institut Thailand
นางสาวอรุณี สุวรรณประภา นางสาวธนัธพร อนันต์ธนาเกษม นางสาวญาณิกา วรรณจิตร นางสาวศุภกานต์ เลิศสุภลิจิต นางสาวประภาสิริ กิวลาดแยง	รางวัลชนะเลิศรองชนะเลิศอันดับ ๒ การแข่งขันแสดงละครสั้นภาษาจีน	สำนักงานคณะกรรมการ สถานศึกษาขั้นพื้นฐาน จัดโดยศูนย์เครือข่าย พัฒนาการเรียนการสอน ภาษาจีนโรงเรียนสวนกุหลาบ วิทยาลัย

ประเภท นักเรียน ระดับเขตพื้นที่ - ระดับจังหวัด - ระดับภาค

กลุ่มสาระการเรียนรู้พลศึกษาและสุขศึกษา

ชื่อ-สกุล	ระดับรางวัล/ชื่อรางวัลที่ได้รับ	หน่วยงานที่มอบรางวัล
เด็กหญิงชลกาญจน์ ทรงกิจ	เหรียญเงิน กบ ๕๐,๑๐๐,๒๐๐เมตร รายการ Martin,s Cup มหาวิทยาลัย ABAC	มหาวิทยาลัย ABAC
	RBSC ( ราชกรีฑาสโมสรโปโลคลับ ) เหรียญทอง กบ ๕๐,๑๐๐ เมตร ทองแดง จากผีเสื้อ ๕๐ เมตร	ราชกรีฑาสโมสรโปโลคลับ
	เหรียญทอง กบ ๕๐ เมตร เหรียญ ทองแดง ผีเสื้อ ๕๐ เมตร ถ้วยรองชนะเลิศ ถ้วยรองชนะเลิศ อันดับ๒	มหาวิทยาลัยมหิดล

	ชิงชนะเลิศถ้วยฟ้าหึงจุฬารัตน์ วัลย์ลักษณ์ เหรียญเงิน กบ ๑๐๐ เมตร	มหาวิทยาลัยเกษตรศาสตร์
	TOBC NUMBER ONE / THE MALL โคราช เหรียญทอง กบ ๑๐๐ , ๒๐๐เมตร	TOBC NUMBER ONE / THE MALL โคราช
	เหรียญทองแดง กรรเชียง ๕๐ เมตร ถ้วยรางวัลรองชนะเลิศ อันดับ ๓	กีฬานักเรียนกองทัพเรือ
	เหรียญเงิน กบ ๑๐๐ , ๕๐เมตร	ภูเก็ต
	เหรียญทอง กบ ๕๐-๑๐๐ เมตร เหรียญเงิน กรรเชียง ๕๐,๑๐๐ เมตร เหรียญเงิน ฝี่เสื้อ ๕๐,๑๐๐ เมตร เหรียญเงินเดี่ยวผสม๒๐๐เมตร	ระยองแชมป์เปียนชิพ

### กลุ่มสาระการเรียนรู้ภาษาต่างประเทศ

ชื่อ-สกุล	ระดับรางวัล/ชื่อรางวัลที่ได้รับ	หน่วยงานที่มอบรางวัล
นางสาวปุกนงภา วิศวกรวิศิษฐ์	รางวัลรองชนะเลิศอันดับ ๒ การแข่งขัน พูดสุนทรพจน์ภาษาอังกฤษได้รับเกียรติ บัตร และทุนการศึกษา	มหาวิทยาลัยเกษตรศาสตร์ วิทยาเขตกำแพงแสน
นางสาวอินทรา โชติวุฒิ	รางวัลชนะเลิศ การประกวดเล่านิทานภาษาจีน	ศูนย์เครือข่ายพัฒนาการ เรียนการสอนภาษาจีน โรงเรียนเบญจราชาลัยใน พระบรมราชูปถัมภ์ สพม.๑
นางสาวอรุณี สุวรรณประภา นางสาวธนัทพร อนันต์ธนาเกษม นางสาวญาณิกา วรรณจิตร นางสาวศุภกานต์ เลิศสุภลิต นางสาวประภาสิริ กวีลาดแยง	รางวัลรองชนะเลิศอันดับ ๑ การแข่งขันแสดงละครสั้นภาษาจีน	ศูนย์เครือข่ายพัฒนาการ เรียนการสอนภาษาจีน โรงเรียนเบญจราชาลัยใน พระบรมราชูปถัมภ์ สพม.๑
นางสาวศลิษา มาเสถียรวงศ์ นางสาวกานต์ธิดา พงศ์เสน่ห์วิทยา	รางวัลชนะเลิศ การแข่งขันเขียน ตามคำบอกภาษาญี่ปุ่น	ศูนย์เครือข่ายพัฒนาการ เรียนการสอนภาษาญี่ปุ่น โรงเรียนวัดราชโอรส สพม.๑
นางสาวภวิศา บุญญพนิช	รางวัลชนะเลิศ การแข่งขันเปิด พจนานุกรมภาษาญี่ปุ่นประเภทพรีงานะ	ศูนย์เครือข่ายพัฒนาการ เรียนการสอนภาษาญี่ปุ่น โรงเรียนวัดราชโอรส สพม.๑
นางสาวสิริกร แซ่เอี้ย	รางวัลชนะเลิศ การแข่งขันเปิด พจนานุกรมภาษาญี่ปุ่นประเภทคันจิ	ศูนย์เครือข่ายพัฒนาการ เรียนการสอนภาษาญี่ปุ่น โรงเรียนวัดราชโอรส สพม.๑
นางสาวกัญญารัตน์ กอสัมพันธ์สุข	รางวัลรองชนะเลิศอันดับ ๑ การแข่งขันอ่านออกเสียงภาษาญี่ปุ่น	ศูนย์เครือข่ายพัฒนาการ เรียนการสอนภาษาญี่ปุ่น โรงเรียนวัดราชโอรส สพม.๑

นางสาวสุพัตรา สัทธรรมพงศา นางสาวแวนดา ชนะกุลไพศาล	รางวัลชมเชย การแข่งขันบรรยายภาพภาษาญี่ปุ่น	ศูนย์เครือข่ายพัฒนาการเรียนการสอนภาษาญี่ปุ่น โรงเรียนวัดราชโอรส สพม.๑
นางสาวสุพิชชา ศรีเจริญ นางสาวเสถียร ปิยะยาภรณ์	รางวัลชมเชย อันดับ ๓ การแข่งขันทักษะภาษาฝรั่งเศสในรูปแบบกิจกรรมเกมแบบบูรณาการ “La Teuf du Céfranc”(ประเภททีม)	ศูนย์เครือข่ายพัฒนาการเรียนการสอนภาษาฝรั่งเศส สพม.๑
นางสาวพิมพ์ลภัส บุรีรัตน์ นางสาวกัญญรัตน์ เทพานนท์	รางวัลชมเชย อันดับ ๓ การแข่งขันทักษะภาษาฝรั่งเศสในรูปแบบกิจกรรมเกมแบบบูรณาการ “La Teuf du Céfranc”(ประเภททีม)	ศูนย์เครือข่ายพัฒนาการเรียนการสอนภาษาฝรั่งเศส สพม.๑
นางสาวกนกทิพย์ แดงบัณฑิต	รางวัลชนะเลิศ	ศูนย์เครือข่ายพัฒนาการเรียนการสอนภาษาฝรั่งเศส สพม.๑
นางสาวสุรีย์วรรณ ศิริทรานนท์	รางวัลชมเชยอันดับ ๒ การแข่งขันเขียนภาษาฝรั่งเศส	ศูนย์เครือข่ายพัฒนาการเรียนการสอนภาษาฝรั่งเศส สพม.๑
นางสาวกัญญวรา ประดิษฐากร นางสาวกัญญรัตน์ พิงศ์ศิลป์ นางสาวอัญริยา หนูเทศ	รางวัลรองชนะเลิศอันดับ ๑ การแข่งขันพูดบทสนทนาภาษาฝรั่งเศส (ประเภททีม)	ศูนย์เครือข่ายพัฒนาการเรียนการสอนภาษาฝรั่งเศส สพม.๑
นางสาวปัญญฉัตร ขจายศรีสิทธิ์ นางสาวปัญจรี กมลทิพย์สุนธ์	รางวัลรองชนะเลิศอันดับ ๑ การแข่งขันวาดภาพลายเส้นเกี่ยวกับประเทศฝรั่งเศส “Dessine-moi la France”	ศูนย์เครือข่ายพัฒนาการเรียนการสอนภาษาฝรั่งเศส สพม.๑
นางสาวอรุณี สุวรรณประภา นางสาวธนัทพร อนันต์ธนาเกษม นางสาวญาณิกา วรรณจิตร นางสาวศุภกานต์ เลิศสุภลิจิต นางสาวประภาสิริ กัวลาดแยง	รางวัลชนะเลิศ การแข่งขันแสดงละครสั้นภาษาจีน	การแข่งขันทักษะภาษาจีนระดับภาคตัวแทนเขต กรุงเทพฯและปริมณฑล โรงเรียนนวมินทราชินูทิศ หอวัง นนทบุรี
นางสาวอินทิดา โชติวุฒิ	รางวัลชมเชย การประกวดเล่านิทานภาษาจีน	การแข่งขันทักษะภาษาจีนระดับภาคตัวแทนเขต กรุงเทพฯและปริมณฑล โรงเรียนนวมินทราชินูทิศ หอวัง นนทบุรี

กลุ่มสาระการเรียนรู้สังคมศึกษา ศาสนาและวัฒนธรรม

ชื่อ - สกุล	ระดับรางวัล/ชื่อรางวัลที่ได้รับ	หน่วยงานที่มอบรางวัล
<p>นางสาวปณณภา เหลลาหอม นางสาวพนพิมล แสงทองชั้น นางสาวรติญา โชคภัทรชัยกิจ นางสาวพิชชาพร คำสอน นางสาวศิริวรรณ ทิพย์สุวรรณพร นางสาวนิรมล อรรถนิตกุล นางสาวพรสรวง แซ่ไคว้ นางสาวชุติมา ธวัชเมธากุล นางสาวสมลักษณ์ อภวัฒน์อุดมคุณ นางสาวศิวาภรณ์ จันทะ นางสาวบัณฑิตา แซ่ห่าน นางสาวนงนภัส มโนสุวรรณ นางสาวนัทธมน มโนสุวรรณ นางสาวธนัชพร รอดสมัย นางสาววรารัตน์ อุตธานี</p>	<p>รางวัลรองชนะเลิศ อันดับ ๑ การประกวด แสดงละครชาตก ตัวแทนระดับจังหวัด กรุงเทพมหานคร ระดับมัธยมศึกษา ตอนปลาย งานมหกรรมส่งเสริมศิลปกรรม และการประกวดกิจกรรมพัฒนาผู้เรียน ด้านพระพุทธศาสนาเฉลิมพระเกียรติ ๖๐ พรรษา สมเด็จพระเทพรัตนราชสุดาฯ สยามบรมราชกุมารี ณ วัดประยูรวงศาวาส กรุงเทพมหานคร</p>	<p>วัดประยูรวงศาวาส กรุงเทพมหานคร</p>
<p>นางสาวรักตากา อภิชัย</p>	<p>รางวัลรองชนะเลิศ อันดับ ๒ การประกวด ร้องเพลงลูกทุ่งไทยส่งเสริมศิลปกรรม ตัวแทน ระดับจังหวัด กรุงเทพมหานคร ระดับ มัธยมศึกษาตอนปลาย งานมหกรรมส่งเสริม ศิลปกรรมและการประกวดกิจกรรมพัฒนา ผู้เรียน ด้านพระพุทธศาสนา เฉลิมพระเกียรติ ๖๐ พรรษา สมเด็จพระเทพรัตนราชสุดาฯ สยามบรมราชกุมารี</p>	<p>วัดประยูรวงศาวาส กรุงเทพมหานคร</p>
<p>นางสาวพลอย พัดสมร</p>	<p>เข้าร่วมแข่งขันการประกวดวาดภาพ งานมหกรรมส่งเสริมศิลปกรรมและ การประกวดกิจกรรมพัฒนาผู้เรียน ด้านพระพุทธศาสนาเฉลิมพระเกียรติ ๖๐ พรรษา สมเด็จพระเทพรัตนราชสุดาฯ สยามบรมราชกุมารี ณ วัดประยูรวงศาวาส กรุงเทพมหานคร</p>	<p>วัดประยูรวงศาวาส กรุงเทพมหานคร</p>

เด็กหญิงเบญญาทิพย์ แสงศรี	การประกวดร้องเพลงลูกทุ่งไทยส่งเสริม คีลธรรม ตัวแทนระดับจังหวัด กรุงเทพมหานคร ระดับมัธยมศึกษา ตอนปลาย งานมหกรรมส่งเสริมคีลธรรม และการประกวดกิจกรรมพัฒนาผู้เรียน ด้านพระพุทธศาสนาเฉลิมพระเกียรติ ๖๐ พรรษา สมเด็จพระเทพรัตนราชสุดาฯ สยามบรมราชกุมารี ณ วัดประยูรวงศาวาส กรุงเทพมหานคร	วัดประยูรวงศาวาส กรุงเทพมหานคร
นางสาวอรุรา โขหนู นางสาวรัตนทัตยา ปิ่นเสริมสูตรศรี นางสาวพิศภา รูปสมศรี นางสาวเบญจมาศ ปุณประวัติ นางสาวกรวิตรา สวาฤทธิ นางสาวอติตยา สืบเพ็ง นางสาวสาวิตรี สุขจิตร นางสาวพัชรมน วาดเขียน นางสาวจิตติมน หมั่นบำรุง นางสาวฉัฐภรณ์ สุพรรณศรีพิบูลย์ นางสาวสุภาวดี เปาะซ่าง	รางวัลรองชนะเลิศ อันดับ ๒ การประกวด การประกวดสวดมนต์หมู่สรรเสริญพระ รัตนตรัย ทำนองสรภัญญะ ตัวแทนระดับ จังหวัดกรุงเทพมหานคร ระดับมัธยมศึกษา ตอนปลาย งานมหกรรมส่งเสริมคีลธรรม และการประกวดกิจกรรมพัฒนาผู้เรียน ด้านพระพุทธศาสนาเฉลิมพระเกียรติ ๖๐ พรรษา สมเด็จพระเทพรัตนราชสุดาฯ สยามบรมราชกุมารี ณ วัดประยูรวงศาวาส กรุงเทพมหานคร	วัดประยูรวงศาวาส กรุงเทพมหานคร
นางสาวพัชธร พลยะเดช นางสาวสุดารัตน์ วัฒนรัชนากุล	รางวัลรองชนะเลิศ อันดับ ๑การแข่งขัน ตอบปัญหากฎหมาย ระดับมัธยมศึกษาตอน ปลาย ประจำปีพุทธศักราช ๒๕๕๘	ศาลอุทธรณ์ ภาค ๘
เด็กหญิงกันยารัตน์ นิสภารมย์ เด็กหญิงรมยากร ประทุมพวง เด็กหญิงปรียาภรณ์ มารอด เด็กหญิงกฤษณา มิตรพมา เด็กหญิงมัลลิกา โมรินทร์ เด็กหญิงพรสภัส กางนอก เด็กหญิงจุฑามาศ ศรีอุดม เด็กหญิงประภัสสร ไม้หอม เด็กหญิงวาริษา วาจาดี เด็กหญิงวรินดา โพธิ์วัน	รางวัลชมเชย การประกวดแข่งขันสวดมนต์ หมู่สรรเสริญ ทำนองสรภัญญะในงาน ส่งเสริมพระพุทธศาสนา” วันวิสาขบูชา วันสำคัญสากลโลก” ณ วัดพระเชตุพน วิมลมังคลารามราชวรมหาวิหาร	วัดพระเชตุพน วิมลมังคลารามราชวรมหาวิหาร
เด็กหญิงวิยะดา โชติสุวรรณกุล เด็กหญิงศศิประภา ณ นคร เด็กหญิงลลนากนกพิพัฒน์ประวงศ์ เด็กหญิงอรพรรณ ธนารักษ์พงศกร	โครงการเศรษฐศาสตร์เพชรยอดมงกุฏ ครั้งที่ ๗	โรงเรียนสตรีวิทยา ๒

เด็กหญิงรมยากร ประทุมพวง เด็กหญิงปรียาภรณ์ มารอด เด็กหญิงมัลลิกา โมรินทร์ เด็กหญิงวาริษา วาจาดี เด็กหญิงจุฑามาศ ศรีอุดม	การประกวดแข่งขันสวดมนต์หมู่สรรเสริญ ทำนองสรภัญญะในงานส่งเสริม พระพุทธศาสนา” วันวิสาขบูชา วันสำคัญ สากลโลก”	วัดพระเชตุพน วิมลมังคลารามราชวรมหาวิหาร
เด็กหญิงกนกวรรณ ประสงค์ทรัพย์ เด็กหญิงศุภิสรา จิระอรุณ	รางวัลรองชนะเลิศ อันดับ ๒ เหรียญเงิน การประกวดมารยาทไทย งานศิลปหัตถกรรม ครั้งที่ ๖๕ ระดับมัธยมศึกษาตอนต้น	ศูนย์ส่งเสริมศึกษาโรงเรียน สุวรรณารามวิทยาคม
นางสาวณัฐธิดา ชินอิสระยศ นางสาวภัคจิรา พิทักษ์ญาณ	รางวัลรองชนะเลิศ อันดับ ๒ เหรียญเงิน การประกวดมารยาทไทย งานศิลปหัตถกรรม ครั้งที่ ๖๕ ระดับมัธยมศึกษาตอนปลาย	ศูนย์ส่งเสริมศึกษาโรงเรียน สุวรรณารามวิทยาคม
นางสาวอรุรา โขหนู นางสาวรัตนทัตยา ปิ่นเสริมสูตรศรี นางสาวเบญจมาศ ปุณประวัติ นางสาวกรวิตรา สวาฤทธิ นางสาวสาวิตรี สุขจิตร	รางวัลชมเชย การประกวดแข่งขันสวดมนต์ หมู่สรรเสริญ ทำนองสรภัญญะ	มหาวิทยาลัยรัตนบัณฑิต
นางสาวอรุรา โขหนู นางสาวรัตนทัตยา ปิ่นเสริมสูตรศรี นางสาวพศิภา รูปสมศรี นางสาวเบญจมาศ ปุณประวัติ นางสาวอติตยา สืบเพ็ง นางสาวกรวิตรา สวาฤทธิ	รางวัลชมเชยการประกวดสวดมนต์หมู่ ทำนองสรภัญญะ ระดับประเทศ เนื่องใน เทศกาลวิสาขบูชา	วัดอนงคาราม
นางสาวปณณภา เหลลาหอม นางสาวพนพิมพ์ แสงทอง นางสาวรติญา โชคภัทรชัยกิจ นางสาวพิชชาพร คำสอน นางสาวศิริวรรณ ทิพย์สุวรรณพร นางสาวนิรมล อรรถนิตกุล นางสาวพรสรวง แซ่ไคว้ นางสาวชุตติมา ธวัชเมธากุล นางสาวสมลักษณ์ อภิวัฒน์อุดมคุณ นางสาวศิวาภรณ์ จันทะ นางสาวบัณฑิติกา แซ่ห่าน นางสาวนงนภัส มโนสุวรรณ นางสาวนัทธมน มโนสุวรรณ นางสาวธนชพร รอดสมัย นางสาววารรัตน์ อุตราชี่	โครงการงานมหกรรมส่งเสริมศีลธรรม และการประกวดกิจกรรมพัฒนาผู้เรียน ด้านพระพุทธศาสนา	สำนักงานพระสอนศีลธรรม มหาวิทยาลัยจุฬาลงกรณ์ ราชวิทยาลัย ประกวด ณ วัดละหาร จังหวัด นนทบุรี

นางสาวณัชชา บุญหล้า นางสาวธัญนันท์ เลิศธีรพัฒน์ นางสาวนงนภัส ม่วงป่า นางสาวนัฐวรรณ พุ่มพันธ์ นางสาวเจนจิรา อีทรักษา	การแข่งขันงานศิลปหัตถกรรมครั้งที่ ๖๕ ประกวดหนังสือสั้น ระดับชั้นมัธยมศึกษา ตอนปลาย	ศูนย์สังคมศึกษาโรงเรียน สุวรรณารามวิทยาคม
เด็กหญิงชญาณิศ ศิลปะธรรมวานิช เด็กหญิงรัตติยากร แก้วจันทร์ เด็กหญิงปยุตนาสา ชั้นระริตร เด็กหญิงกุศลา ตั้งตรีธรรม	เด็กไทยดรีมทีม	ซูเปอร์จิว
นางสาวรัตน์ทัตยา สืบเพ็ญ นางสาวเบญจมาศ บุณยประวัตติ นางสาวอรุรา ไขหนู นางสาวสาวิตรี สุขจิตย์ นางสาวกรวิตรา สวาฤทธิ	ประกวดสวดมนต์หมู่ทำนองสรภัญญะ งานวันน้ำใจห่ม น้ำนมเลี้ยง น้ำเสียงกล่อม	วัดมกุฏกษัตริยาราม
นางสาวนัสนันท์ บุญยิ้ม นางสาวพิชญาภา สงแก้ว นางสาวจันทิมา ดวงจินดา นางสาวเบญจวรรณ ขยายศรี นางสาวมณีกาญจน์ พลมนตรี นางสาวสุภาพัทธ์ เจริญศรี นางสาวอรพิน นานา นางสาวสุธินี ชงเชื้อ	ประกวดสวดมนต์หมู่ทำนองสรภัญญะ เนื่องในเทศกาลวันวิสาขบูชา สำคัญของโลก และวันอัฐมีบูชา ประจำปี ๒๕๕๘	ศูนย์ส่งเสริม พระพุทธศาสนาแห่ง ประเทศไทย ในพระสังฆราชูปถัมภ์
นางสาวจันทิมา ดวงจินดา นางสาวเบญจวรรณ ขยายศรี นางสาวมณีกาญจน์ พลมนตรี นางสาวสุภาพัทธ์ เจริญศรี นางสาวอรพิน นานา นางสาวสุธินี ชงเชื้อ	ประกวดสวดมนต์หมู่ทำนองสรภัญญะ งานเผยแผ่พระพุทธศาสนาเนื่องใน วันอาสาฬหบูชาและเข้าพรรษา	วันเวฬุราชิน
นางสาวอรุรา ไขหนู นางสาวสาวิตรี สุขจิตย์ นางสาวพัทธมน วาดเขียน นางสาวจิตติมน หมั่นบำรุง นางสาวรัตน์ทัตยา สืบเพ็ญ นางสาวเบญจมาศ บุณยประวัตติ นางสาวณัฐกรณ์ สุพรรณศรีพิบูลย์ นางสาวอติยา สืบเพ็ญ นางสาวกรวิตรา สวาฤทธิ นางสาวสุภาวดี เปาะช้าง	การประกวดสวดมนต์หมู่ทำนองสรภัญญะ ตัวแทนระดับจังหวัดกรุงเทพมหานคร ระดับมัธยมศึกษาตอนปลาย งานมหกรรมส่งเสริมศีลธรรมและ การประกวดกิจกรรมพัฒนาผู้เรียนด้าน พระพุทธศาสนา เฉลิมพระเกียรติ ๖๐ พรรษา สมเด็จพระเทพรัตนราชสุดาฯ สยามบรมราชกุมารี	ณ วัดประยุรวงศาวาส กรุงเทพมหานคร

นางสาวพัชธร พลยะเดช นางสาวสุดารัตน์ วัฒนรัชนากุล นางสาวสิริรัชช์ สันติทวีฤกษ์ นางสาวปทุมยภา วิศวกรวิศิษฏ์ นางสาวสิริกร แซ่เอี้ย นางสาวชวดี วศินกมลชัย นางสาววิศา ไม่น่ายกิจ	การแข่งขันตอบปัญหากฎหมายระดับชั้น มัธยมศึกษาตอนปลาย ชิงโล่รางวัลประธาน ศาลฎีกา เนื่องในโอกาสจัดโครงการ สัปดาห์ รพี ปี ๒๕๕๘	ศาลแพ่งกรุงเทพใต้
นางสาวพัชธร พลยะเดช นางสาวสุดารัตน์ วัฒนรัชนากุล	การแข่งขันตอบปัญหากฎหมายระดับ มัธยมศึกษาตอนปลาย ประจำปีพุทธศักราช ๒๕๕๘	ศาลอุธรณ์ ภาค ๙
นางสาวอรุรา โขหนู นางสาวสาวิตรี สุขจิตต์ นางสาวพัทธมน วาดเขียน นางสาวจิตติมน หมั่นบำรุง นางสาวรัตน์ทัตยา สืบเพ็ง นางสาวเบญจมาศ บุญประวัตติ นางสาวฉัฐภรณ์ สุพรรณศรีพิบูลย์ นางสาวอติทยา สืบเพ็ง นางสาวกรวิตรา สวาฤทธิ นางสาวสุภาวดี เปาะช้าง นางสาวรักตามา อภิชัย	การประกวดสวดมนต์หมู่ ทำนองสรภัญญะ ระดับมัธยมศึกษาตอนปลาย งานมหกรรมส่งเสริมศีลธรรมและการ ประกวดกิจกรรมพัฒนาผู้เรียนด้าน พระพุทธศาสนา เฉลิมพระเกียรติ ๖๐ พรรษา สมเด็จพระเทพรัตนราชสุดาฯ สยามบรมราชกุมารีระดับภาคสงฆ์ ภาค ๑	สำนักงานพระสอนศีลธรรม มหาวิทยาลัยจุฬาลงกรณ์ ราชวิทยาลัย ประกวด ณ วัดละหาร จังหวัด นนทบุรี
นางสาวพัชธร พลยะเดช นางสาวสุดารัตน์ วัฒนรัชนากุล นางสาวสิริรัชช์ สันติทวีฤกษ์	การแข่งขันตอบปัญหา รอบคัดเลือกทั่ว ประเทศ เนื่องในวันรพี ประจำปี ๒๕๕๘	ฝ่ายตุลาการศาลยุติธรรม
นางสาวพัชธร พลยะเดช นางสาวสุดารัตน์ วัฒนรัชนากุล นางสาวปทุมยภา วิศวกรวิศิษฏ์	เข้าร่วมแข่งขันตอบปัญหากฎหมาย ชิงโล่ พระราชทานสมเด็จพระเจ้าภคินีเธอ เจ้าฟ้าเพชรรัตนราชสุดา สิริโสภาพัณณวดี เนื่องในงาน นิตินิทรรศน์ ปี ๒๕๕๘	คณะนิติศาสตร์ มหาวิทยาลัยจุฬาลงกรณ์ ราชวิทยาลัย
นางสาวสิริภาญจน์ เอกสถาพร นางสาวกุลสตรี พุ่มวงษ์	แข่งขันตอบปัญหาหลักสูตรวิชาการ ธรรมศาสตร์ ศูนย์ รังสิต	คณะรัฐศาสตร์วิชาการ มหาวิทยาลัยธรรมศาสตร์ ศูนย์ รังสิต
นางสาวพัชธร พลยะเดช นางสาวสุดารัตน์ วัฒนรัชนากุล นางสาวสิริรัชช์ สันติทวีฤกษ์ นางสาววิศา ไม่น่ายกิจ	แข่งขันตอบปัญหากฎหมายวันรพี ๒๕๕๘	มหาวิทยาลัยธรรมศาสตร์ ศูนย์รังสิต
นางสาวรัตน์ทัตยา ปิ่นเสริมสูตรศรี	รางวัลรองชนะเลิศอันดับ ๑ การแข่งขันอ่าน ทำนองเสนาะสรภัญญะได้รับเกียรติบัตรและ ทุนการศึกษาจากเกษตรกำแพงแสนครั้งที่ ๑๗ มหาวิทยาลัยเกษตรศาสตร์กำแพงแสน	มหาวิทยาลัยเกษตรศาสตร์ วิทยาเขตกำแพงแสน



กลุ่มสาระการเรียนรู้ศิลปะ

ชื่อ - สกุล	ระดับรางวัล/ชื่อรางวัลที่ได้รับ	หน่วยงานที่มอบรางวัล
เด็กหญิงอินทิรา สิงห์มีศรี เด็กหญิงนิศารัตน์ รังสิตวัจน์ เด็กหญิงฐิติยา แจ่มดวง เด็กหญิงอดิศา มุกกะรัตน์ เด็กหญิงภานุมาศ สนธิมาศ เด็กหญิงวาริษา วาจาดี เด็กหญิงพินรัตน์ ตราชู เด็กหญิงสุสินี ทองสุทธิ	รางวัลเหรียญทองอันดับ ๒๖ ๘๑.๒๐ คะแนน นาฏศิลป์ไทยอนุรักษ ระดับชั้นม.๑-๓ “ระบำอยุธยา”	ศิลปหัตถกรรมนักเรียน ครั้งที่ ๖๕ ภาคกลางและ ภาคตะวันออก จ.อ่างทอง
เด็กหญิงอินทิรา สิงห์มีศรี เด็กหญิงนิศารัตน์ รังสิตวะณี เด็กหญิงฐิติยา แจ่มดวง เด็กหญิงอดิศา มุกกะรัตน์ เด็กหญิงภานุมาศ สนธิมาศ เด็กหญิงวาริษา วาจาดี เด็กหญิงพินรัตน์ ตราชู เด็กหญิงสุสินี ทองสุทธิ	รางวัลชนะเลิศเหรียญทอง ๘๑.๓๓ คะแนน นาฏศิลป์ไทยอนุรักษระดับชั้นม.๑-๓ “ระบำอยุธยา” เป็นตัวแทนระดับเขตพื้นที่ การศึกษามัธยมศึกษาเขต ๑ ไปแข่งระดับภาค	สำนักงานเขตพื้นที่การศึกษา มัธยมศึกษา เขต ๑
เด็กหญิงวรินดา โพธิ์วัน	รางวัลระดับเหรียญเงิน กิจกรรมเขียนภาพ ไทยประเพณี ระดับชั้น ม.๑-๓	สำนักงานเขตพื้นที่การศึกษา มัธยมศึกษา เขต ๑
นางสาวนันทนา ไก่แก้ว	รางวัลระดับเหรียญเงิน กิจกรรม วาดภาพ ระบายสี ระดับชั้น ม.๔-๖	สำนักงานเขตพื้นที่การศึกษา มัธยมศึกษา เขต ๑
นางสาวพรพิมล แสงทอง	รางวัลระดับเหรียญเงิน กิจกรรม วาดภาพ ลายเส้น ( Drawing ) ระดับชั้น ม.๔-๖	สำนักงานเขตพื้นที่การศึกษา มัธยมศึกษา เขต ๑
นางสาวนันทนา ไก่แก้ว นางสาวธนวรรณ ศรีสุข นางสาวกัญญารัตน์ กอสัมพันธ์สุข	รางวัลระดับเหรียญเงิน กิจกรรม การประกวดหนังสือเล่มเล็ก ระดับชั้น ม.๔-๖	สำนักงานเขตพื้นที่การศึกษา มัธยมศึกษา เขต ๑
นางสาวกฤษมณี ตติยกาญจน์	ได้เข้าร่วมกิจกรรม การประกวดวงดนตรี สตริงระดับชั้น ม.๔-๖	สำนักงานเขตพื้นที่การศึกษา มัธยมศึกษา เขต ๑
นางสาวกัญญารัตน์ กอสัมพันธ์สุข	เป็นตัวแทนระดับประเทศเข้าร่วมโครงการ “๗-๑๑ ถอดรหัสนักวาดการ์ตูนในฝัน” รุ่นที่๑๒	สำนักงานเขตพื้นที่การศึกษา มัธยมศึกษา เขต ๑

เด็กหญิงอินทิรา สิงห์มีศรี	เริ่มออดิชั่น ต.ค.๕๘-ม.ค.๕๙ เข้ารอบ สุดท้าย ๑๐๒ คนร่วมโครงการ “กรุงเทพ सानฝัน นักเชิดหุ่นละครเล็กมืออาชีพ” เฉลิมพระเกียรติสมเด็จพระเทพฯ - แสดงหน้าพระพักตร์ พระเจ้าวรวงศ์เธอ พระองค์เจ้าโสมสวลี พระวรราชาทินัดดามาตุ - แสดงที่ศูนย์เยาวชนไทย-ญี่ปุ่น - แสดงที่ศูนย์วัฒนธรรมแห่งชาติ - แสดงลานคนเมือง ศาลาว่าการ กรุงเทพมหานคร โดยมีผู้ว่าราชการจังหวัด ร่วมชมการแสดง	กรุงเทพมหานครและ โจฬลุยส์
----------------------------	---	------------------------------

### กลุ่มสาระการเรียนรู้กิจกรรมพัฒนาผู้เรียน

ชื่อ - สกุล	ระดับรางวัล/ชื่อรางวัลที่ได้รับ	หน่วยงานที่มอบรางวัล
เด็กหญิงเบญจวรรณ ขยายศรี	รางวัลเหรียญทอง ชนะเลิศการแข่งขัน ขับร้องเพลงไทยลูกกรุง ระดับชั้น มัธยมศึกษาตอนต้น งานศิลปหัตถกรรม นักเรียนภาคกลางและภาคตะวันออกเฉียง ครั้งที่ ๖๕ (ตัวแทนสพม. เขต ๑)	สำนักงานเขตพื้นที่การศึกษา มัธยมศึกษา เขต ๑
นางสาวขวัญจิราพร บุญผล	รางวัลเหรียญเงิน การแข่งขันขับร้องเพลง ไทยลูกกรุง ระดับชั้นมัธยมศึกษาตอนปลาย งานศิลปหัตถกรรมนักเรียนภาคกลางและ ภาคตะวันออกเฉียง ครั้งที่ ๖๕ ระดับเขตพื้นที่ การศึกษา	สำนักงานเขตพื้นที่การศึกษา มัธยมศึกษา เขต ๑
เด็กหญิงเบญญทิพย์ แสงศรี	รางวัลเหรียญทอง การแข่งขันขับร้องเพลง ไทยลูกทุ่ง ระดับชั้นมัธยมศึกษาตอนต้น งานศิลปหัตถกรรมนักเรียนภาคกลางและ ภาคตะวันออกเฉียง ครั้งที่ ๖๕ ระดับเขตพื้นที่ การศึกษา	สำนักงานเขตพื้นที่การศึกษา มัธยมศึกษา เขต ๑
นางสาวรักตภา อภิชัย	รางวัลเหรียญทอง รองชนะเลิศอันดับ ๑ การแข่งขันขับร้องเพลงไทยลูกทุ่ง ระดับชั้น มัธยมศึกษาตอนปลายงานศิลปหัตถกรรม นักเรียนภาคกลางและ ภาคตะวันออกเฉียง ครั้งที่ ๖๕ ระดับเขตพื้นที่การศึกษา	สำนักงานเขตพื้นที่การศึกษา มัธยมศึกษา เขต ๑

เด็กหญิงจันทิมา ดวงจินดา	รางวัลเหรียญเงิน การแข่งขันขับร้องเพลงพระราชนิพนธ์ ระดับชั้นมัธยมศึกษาตอนต้นงานศิลปหัตถกรรมนักเรียนภาคกลางและ ภาคตะวันออก ครั้งที่ ๖๕ ระดับเขตพื้นที่การศึกษา	สำนักงานเขตพื้นที่การศึกษา มัธยมศึกษา เขต ๑
นางสาวรักตาภา อภิชัย	ได้รับรางวัลเหรียญทอง ชนะเลิศ การแข่งขันขับร้องเพลงพระราชนิพนธ์ ระดับชั้นมัธยมศึกษาตอนปลายงานศิลปหัตถกรรมนักเรียนภาคกลางและภาคตะวันออก ครั้งที่ ๖๕ (ตัวแทนสพม. เขต ๑)	สำนักงานเขตพื้นที่การศึกษา มัธยมศึกษา เขต ๑
เด็กหญิงเบญญูทิพย์ แสงศรี	ได้รับรางวัลเหรียญทอง การแข่งขันขับร้องเพลงสากล ระดับชั้นมัธยมศึกษาตอนต้นงานศิลปหัตถกรรมนักเรียนภาคกลางและภาคตะวันออก ครั้งที่ ๖๕ ระดับเขตพื้นที่การศึกษา	สำนักงานเขตพื้นที่การศึกษา มัธยมศึกษา เขต ๑
นางสาวอรورا ไชหนู	ได้รับรางวัลเหรียญทองแดง การแข่งขันขับร้องเพลงสากล ระดับชั้นมัธยมศึกษาตอนปลายงานศิลปหัตถกรรมนักเรียนภาคกลางและ ภาคตะวันออก ครั้งที่ ๖๕ ระดับเขตพื้นที่การศึกษา	สำนักงานเขตพื้นที่การศึกษา มัธยมศึกษา เขต ๑
เด็กหญิงเบญจวรรณ ขยายศรี	รางวัลชมเชยการแข่งขันขับร้องเพลงไทยลูกทุ่งส่งเสริมศีลธรรม โครงการประเพณีวันสำคัญของชาติและศาสนา “วันอาสาฬหบูชา” ประจำปี ๒๕๕๘ ได้รับเกียรติบัตร และทุนการศึกษา	มหาวิทยาลัยมหามกุฏราชวิทยาลัย จังหวัดนครปฐม
เด็กหญิงเบญญูทิพย์ แสงศรี นางสาวขวัญจิราพร บุญผล	รางวัลชมเชยการแข่งขันขับร้องเพลงไทยลูกทุ่งส่งเสริมศีลธรรม เทศกาลวัน “วันวิสาขบูชา” ประจำปี ๒๕๕๘ ณ เวทีสะท้อนธรรม มณฑลพิธีท้องสนามหลวง กรุงเทพมหานคร	ศูนย์ส่งเสริมพระพุทธศาสนาแห่งประเทศไทย
เด็กหญิงเบญญูทิพย์ แสงศรี	รางวัลรองชนะเลิศ อันดับ ๒ การแข่งขันขับร้องเพลงพระราชนิพนธ์งานวันเด็กแห่งชาติ ประจำปี ๒๕๕๙ ได้รับเกียรติบัตร และทุนการศึกษา	การรถไฟฯขนส่งมวลชนแห่งประเทศไทย (รฟม.) ณ CENTRAL PLAZA WESTGATE
นางสาวรักตาภา อภิชัย	รางวัลชมเชยการแข่งขันขับร้องเพลงพระราชนิพนธ์งานวันเด็กแห่งชาติ ประจำปี ๒๕๕๙ ได้รับเกียรติบัตร และทุนการศึกษา	การรถไฟฯขนส่งมวลชนแห่งประเทศไทย (รฟม.) ณ CENTRAL PLAZA WESTGATE

<p>เด็กหญิงสุทธินาดา เฟื่องฟู          เด็กหญิงนันทันท์ บุญยิ้ม          เด็กหญิงพิชญาภา สงแก้ว          เด็กหญิงจันทิมา ดวงจินดา          เด็กหญิงเบญจวรรณ ขยายศรี          เด็กหญิงเบญญทิพย์ แสงศรี          เด็กหญิงณัฐอร ทองกุล          นางสาวอรุรรา ไชหนู          นางสาวเปมิกา วิชาญจิตร          นางสาวนิสากร แก้วสายทอง          นางสาวณัชรรัตน์ จันทรงาม          นางสาวทิพวรรณ แซ่มซ้อย          นางสาวญาณิภา วิจิตรปรีดา          นางสาวณัฐกานต์ ตั้งคุณธรรม          นางสาวรภัสสรณ์ สุขเกษม          นางสาวนิตาชลศิษย์ประเสริฐ</p>	<p>ชนะเลิศ การประกวดขับร้องเพลงหมู่และ          เต็มราประกอบเพลง “Be a gift to the          world” “เป็นของขวัญแก่ชาวโลก”          งาน “วันโรตารีไทย ประจำปี ๒๕๕๙”</p>	<p>สโมสรโรตารี ณ สวนลุมพินี          กรุงเทพมหานคร</p>
<p>นางสาวรักตภา อภิชัย</p>	<p>ได้รับรางวัลเหรียญทอง อันดับ ๑๐          (จาก ๕๐ โรงเรียน) ในการแข่งขันขับร้อง          เพลงพระราชนิพนธ์ ระดับชั้นมัธยมศึกษา          ตอนปลายงานศิลปหัตถกรรมนักเรียนภาค          กลางและภาคตะวันออก ครั้งที่ ๖๕          จังหวัดอ่างทอง</p>	<p>งานศิลปหัตถกรรมนักเรียน          ภาคกลางและภาคตะวันออก          ครั้งที่ ๖๕ จังหวัดอ่างทอง          สำนักงานคณะกรรมการ          การศึกษาขั้นพื้นฐาน          กระทรวงศึกษาธิการ</p>

### กลุ่มสาระการเรียนรู้การงานอาชีพและเทคโนโลยี

ชื่อ - นามสกุล	ระดับรางวัล/ชื่อรางวัลที่ได้รับ	หน่วยงานที่มอบรางวัล
<p>นางสาวบุญยาพร สีนธูสุสำห          เด็กหญิงนันทิพร แจ่มจรัส          เด็กหญิงณิชนันท์ จันทวงศ์</p>	<p>รางวัลระดับเหรียญทองแดง การแข่งขัน          จัดสวนถาด งานศิลปหัตถกรรมนักเรียน</p>	<p>สำนักงานเขตพื้นที่การศึกษา          มัธยมศึกษา เขต ๑</p>
<p>เด็กหญิงทิพย์จุฑา บุญปลูก          เด็กหญิงนพรัตน์ ภิรมย์เกียรติ</p>	<p>รางวัลเหรียญทองแดง การแข่งขันสร้าง          การ์ตูน ๒D Animation          งานศิลปหัตถกรรมนักเรียน</p>	<p>สำนักงานเขตพื้นที่การศึกษา          มัธยมศึกษา เขต ๑</p>
<p>เด็กหญิงวารารณ์ พิมล          เด็กหญิงวิรัชญา พึ่งเสมา</p>	<p>รางวัลเหรียญเงิน การแข่งขันการสร้าง          หนังสืออิเล็กทรอนิกส์ งานศิลปหัตถกรรม</p>	<p>สำนักงานเขตพื้นที่การศึกษา          มัธยมศึกษา เขต ๑</p>
<p>เด็กหญิงทาริกา อนุมาตย์          เด็กหญิงพรทิพย์ กล่อมกิ่ง</p>	<p>รางวัลระดับเหรียญทอง การแข่งขันสร้าง          Webpage ประเภท CMS          งานศิลปหัตถกรรมนักเรียน</p>	<p>สำนักงานเขตพื้นที่การศึกษา          มัธยมศึกษา เขต ๑</p>

เด็กหญิงณภาพร แก้วโห เด็กหญิงอศิราภรณ์ เลิศวัฒนมงคล	รางวัลระดับเหรียญทอง การแข่งขันสร้าง Webpage ประเภท Web Editor งานศิลปหัตถกรรมนักเรียน	สำนักงานเขตพื้นที่การศึกษา มัธยมศึกษา เขต ๑
นางสาวพิชชาภา ลาภนิมิตอนันต์ นางสาวพรภัทร สมสี	รางวัลระดับเหรียญเงิน การแข่งขันตัดต่อ ภาพยนตร์	สำนักงานเขตพื้นที่การศึกษา มัธยมศึกษา เขต ๑

กลุ่มสาระการเรียนรู้วิทยาศาสตร์

ชื่อ-นามสกุล/ชั้น	ชื่อรางวัลที่ได้รับ/ชื่องาน	หน่วยงานที่มอบรางวัล
เด็กหญิงชลณีย์ ญาติตะคุ เด็กหญิงชลธิชา รัตนพลเสน	รางวัลชนะเลิศระดับเหรียญทอง การแข่งขันเครื่องบินพลังยาง ประเภทบิน นาน ระดับชั้นมัธยมศึกษาตอนต้น งานศิลปหัตถกรรมนักเรียน ครั้งที่ ๖๕ (ระดับเขต)	สำนักงานเขตพื้นที่การศึกษา มัธยมศึกษา เขต ๑
เด็กหญิงปาริชาติ ชัยประสิทธิ์ เด็กหญิงธัญชนก ชนะชาญวงศ์	เข้าร่วมการแข่งขันเครื่องบินพลังยาง ประเภทบินไกล ระดับชั้นมัธยมศึกษา ตอนต้น งานศิลปหัตถกรรมนักเรียน ครั้งที่ ๖๕ (ระดับเขต)	สำนักงานเขตพื้นที่การศึกษา มัธยมศึกษา เขต ๑
เด็กหญิงชลณีย์ ญาติตะคุ เด็กหญิงชลธิชา รัตนพลเสน	เข้าร่วมการแข่งขันเครื่องบินพลังยาง ประเภทบินนาน ระดับชั้นมัธยมศึกษา ตอนต้น งานศิลปหัตถกรรมนักเรียน ครั้งที่ ๖๕ (ระดับภาค)	สำนักคณะกรรมการ การศึกษาขั้นพื้นฐาน
เด็กหญิงพัชรพร บัวเดิม	รางวัลรองชนะเลิศอันดับ ๒ การประกวดวาดภาพด้วยคอมพิวเตอร์ “พลังวิทย์ คีนชีวิตให้ดิน” ระดับชั้นมัธยมศึกษาตอนต้น	สถาบันเทคโนโลยี พระจอมเกล้าเจ้าคุณทหาร ลาดกระบัง
นางสาวญาณิศา แก้วเอี่ยม	เข้าร่วมการตอบปัญหาความรู้ทั่วไป ทางวิทยาศาสตร์ (ภาษาไทย) ระดับชั้นมัธยมศึกษาตอนปลาย	สถาบันเทคโนโลยี พระจอมเกล้าเจ้าคุณทหาร ลาดกระบัง
นางสาวอรยา วรกิจ นางสาวสิริรักษ์ สันติทวีฤกษ์ นางสาวพิชชาภา ลาภนิมิตอนันต์	รางวัลชนะเลิศอันดับ ๒ การแข่งขันโครงงานวิทยาศาสตร์- คณิตศาสตร์	มหาวิทยาลัยราชภัฏ สวนสุนันทา

กลุ่มสาระการเรียนรู้คณิตศาสตร์

ชื่อ-สกุล	ระดับรางวัล/ชื่อรางวัลที่ได้รับ	หน่วยงานที่มอบรางวัล
เด็กหญิงธรรมสรณ์ ทรงศรีทยา	รางวัล “เข้าร่วม” การแข่งขัน แม็กซ์ พลอยส์ ครอสเวิร์ดเกม เอแม็ท คำคม และซูโดกุ กรังด์ปรีซ์ ซิงแชมป์ประเทศไทย ครั้งที่ ๒๙ ประจำปี ๒๕๕๙	สมาคมคอสเวิร์ดเกม เอแม็ท คำคม และซูโดกุ แห่งประเทศไทย
เด็กหญิงสุพิชชา บัญญัติเลิศถาวร	รางวัล “เข้าร่วม” การแข่งขัน แม็กซ์ พลอยส์ ครอสเวิร์ดเกม เอแม็ท คำคม และซูโดกุ กรังด์ปรีซ์ ซิงแชมป์ประเทศไทย ครั้งที่ ๒๙ ประจำปี ๒๕๕๙	สมาคมคอสเวิร์ดเกม เอแม็ท คำคม และซูโดกุ แห่งประเทศไทย
เด็กหญิงลลิตา อภิรักษ์อุษณีย์	รางวัล “เข้าร่วม” การแข่งขัน แม็กซ์ พลอยส์ ครอสเวิร์ดเกม เอแม็ท คำคม และซูโดกุ กรังด์ปรีซ์ ซิงแชมป์ประเทศไทย ครั้งที่ ๒๙ ประจำปี ๒๕๕๙	สมาคมคอสเวิร์ดเกม เอแม็ท คำคม และซูโดกุ แห่งประเทศไทย
เด็กหญิงชัญญาภา นิยมศักดิ์	รางวัล “เข้าร่วม” การแข่งขัน แม็กซ์ พลอยส์ ครอสเวิร์ดเกม เอแม็ท คำคม และซูโดกุ กรังด์ปรีซ์ ซิงแชมป์ประเทศไทย ครั้งที่ ๒๙ ประจำปี ๒๕๕๙	สมาคมคอสเวิร์ดเกม เอแม็ท คำคม และซูโดกุ แห่งประเทศไทย
นางสาวนุชนาถ วัชยพงษ์สถาพร	รางวัล “เข้าร่วม” การแข่งขัน แม็กซ์ พลอยส์ ครอสเวิร์ดเกม เอแม็ท คำคม และซูโดกุ กรังด์ปรีซ์ ซิงแชมป์ประเทศไทย ครั้งที่ ๒๙ ประจำปี ๒๕๕๙	สมาคมคอสเวิร์ดเกม เอแม็ท คำคม และซูโดกุ แห่งประเทศไทย
นางสาวนุชนาถ วัชยพงษ์สถาพร	รางวัล “เข้าร่วม” การแข่งขัน แม็กซ์ พลอยส์ ครอสเวิร์ดเกม เอแม็ท คำคม และซูโดกุ กรังด์ปรีซ์ ซิงแชมป์ประเทศไทย ครั้งที่ ๒๙ ประจำปี ๒๕๕๙	สมาคมคอสเวิร์ดเกม เอแม็ท คำคม และซูโดกุ แห่งประเทศไทย
นางสาวณัฐธิดา ชินอิสระยศ	รางวัล “เข้าร่วม” การแข่งขัน แม็กซ์ พลอยส์ ครอสเวิร์ดเกม เอแม็ท คำคม และซูโดกุ กรังด์ปรีซ์	สมาคมคอสเวิร์ดเกม เอแม็ท คำคม และซูโดกุ แห่งประเทศไทย
นางสาวพิมพ์อัปสร พึ่งมี	รางวัล “เข้าร่วม” การแข่งขัน แม็กซ์ พลอยส์ ครอสเวิร์ดเกม เอแม็ท คำคม และซูโดกุ กรังด์ปรีซ์ ซิงแชมป์ประเทศไทย ครั้งที่ ๒๙ ประจำปี ๒๕๕๙	สมาคมคอสเวิร์ดเกม เอแม็ท คำคม และซูโดกุ แห่งประเทศไทย
เด็กหญิงกฤติยา สุภารักษ์เมธา	รางวัล “เข้าร่วม” การแข่งขัน แม็กซ์ พลอยส์ ครอสเวิร์ดเกม เอแม็ท คำคม และซูโดกุ กรังด์ปรีซ์ ซิงแชมป์ประเทศไทย ครั้งที่ ๒๙ ประจำปี ๒๕๕๙	สมาคมคอสเวิร์ดเกม เอแม็ท คำคม และซูโดกุ แห่งประเทศไทย

เด็กหญิงธนัชญา เลิศกสิกิจ	รางวัล “เข้าร่วม” การแข่งขัน แม็กซ์ พลอยส์ ครอสเวิร์ดเกม เอเม็ท คำคม และชูโดกุ กรังด์ปรีซ์ ซิงแฮมป์ประเทศไทย ครั้งที่ ๒๙ ประจำปี ๒๕๕๙	สมาคมครอสเวิร์ดเกม เอเม็ท คำคม และชูโดกุ แห่งประเทศไทย
---------------------------	---	--

ประเภท นักเรียน ระดับโรงเรียน

กลุ่มสาระการเรียนรู้วิทยาศาสตร์

ชื่อ-นามสกุล/ชั้น	ชื่อรางวัลที่ได้รับ/ชื่องาน	หน่วยงานที่มอบรางวัล
เด็กหญิงณัฐณิชา ธาตุทอง เด็กหญิงสุภาพักษ์ เจริญศรี เด็กหญิงมณีภาณุจันท์ พลมนตรี	รางวัลชนะเลิศอันดับที่ ๑ การกลิ้งไข่ ระดับชั้นมัธยมศึกษา ตอนต้น/สัปดาห์วันวิทยาศาสตร์	โรงเรียนสตรีวัดอัมพรสวรรค์
เด็กหญิงรมยากร ประทุมพวง เด็กหญิงวรรณฤดี พระศรี เด็กหญิงวิยะดา โชติสุวรรณกุล	รางวัลรองชนะเลิศอันดับที่ ๑ การกลิ้งไข่ ระดับชั้นมัธยมศึกษา ตอนต้น/สัปดาห์วันวิทยาศาสตร์	โรงเรียนสตรีวัดอัมพรสวรรค์
เด็กหญิงเมธาพร ศรีบัวจันท์ เด็กหญิงรัตติยากร แก้วจันท์ เด็กหญิงวาทัญญูรี โทสิงห์	รางวัลรองชนะเลิศอันดับที่ ๒ การกลิ้งไข่ ระดับชั้นมัธยมศึกษา ตอนต้น/สัปดาห์วันวิทยาศาสตร์	โรงเรียนสตรีวัดอัมพรสวรรค์
นางสาวพิชชาภา คาสอน นางสาวมณฑนา ทองกอบสม นางสาวธนัชพร รอดสมัย	รางวัลชนะเลิศอันดับที่ ๑ การกลิ้งไข่ ระดับชั้นมัธยมศึกษา ตอนปลาย สัปดาห์วันวิทยาศาสตร์	โรงเรียนสตรีวัดอัมพรสวรรค์
นางสาวเบญจทรัพย์ งามคุณธรรม นางสาวศรีธัญญา โชติชัย นางสาวนุชนาถ อ่อนชาติ	รางวัลรองชนะเลิศอันดับที่ ๑ การกลิ้งไข่ ระดับชั้นมัธยมศึกษา ตอนปลาย สัปดาห์วันวิทยาศาสตร์	โรงเรียนสตรีวัดอัมพรสวรรค์
นางสาวกนกวรรณ วรรณพรหม นางสาวพัชรียา จิตราคณี นางสาวปิยะเพ็ญ ตูรงค์กุล	รางวัลรองชนะเลิศอันดับที่ ๒ การกลิ้งไข่ ระดับชั้นมัธยมศึกษา ตอนปลาย สัปดาห์วันวิทยาศาสตร์	โรงเรียนสตรีวัดอัมพรสวรรค์
น.ส.ณัฐริกา ลีชัยสิทธิ์ ด.ญ.วริษฐา พึ่งเสมา ด.ญ.ศศิประภา ณ นคร	รางวัลชนะเลิศอันดับที่ ๑ ตอบปัญหาวิทยาศาสตร์ ระดับชั้นมัธยมศึกษาตอนต้น สัปดาห์วันวิทยาศาสตร์	โรงเรียนสตรีวัดอัมพรสวรรค์
ด.ญ.ปรียาภรณ์ งามศิมา ด.ญ.ภัคสุภา โลเด ด.ญ.อรณิชา ภัทรกิจนิธิกุล	รางวัลรองชนะเลิศอันดับที่ ๑ ตอบปัญหาวิทยาศาสตร์ ระดับชั้นมัธยมศึกษาตอนต้น สัปดาห์วันวิทยาศาสตร์	โรงเรียนสตรีวัดอัมพรสวรรค์

กลุ่มสาระการเรียนรู้สังคมศึกษา ศาสนาและวัฒนธรรม

ประเภท	ระดับรางวัล/ชื่อรางวัลที่ได้รับ	หน่วยงานที่มอบรางวัล
นางสาวอรุรา โชหนู นางสาวรัตนทัตยา ปิ่นเสริมสูตรศรี นางสาวศศิภา รูปสมศรี นางสาวเบญจมาศ ปุณประวัตติ นางสาวอติตยา สืบเพ็ง นางสาวกรวิตรา สวาฤทธิ	โล่ยอดเยี่ยม การประกวดสวดมนต์หมู่ สรรเสริญพระรัตนตรัย ทำนองสรภัญญะ	โรงเรียนสตรีวัดอัปสรสวรรค์

กลุ่มสาระการเรียนรู้ภาษาไทย

ประเภท	ระดับรางวัล/ชื่อรางวัลที่ได้รับ	หน่วยงานที่มอบรางวัล
เด็กหญิงกัลยภรณ์ โอฬารพันธ์เลิศ	ชนะเลิศ การแข่งขันคัดลายมือและตัวเลข ไทยเนื่องในวันสุนทรภู่ ระดับ ม.๑	โรงเรียนสตรีวัดอัปสรสวรรค์
เด็กหญิงกัญติชา กลีบบัว เด็กหญิงกุลธิดา นิกรรัมย์	ชนะเลิศ การแข่งขันคัดลายมือและตัวเลข ไทยเนื่องในวันสุนทรภู่ ระดับ ม.๓	โรงเรียนสตรีวัดอัปสรสวรรค์
นางสาวศศิวิมล อัจฉาภิ	รางวัลชมเชยการแข่งขันคัดลายมือและ ตัวเลขไทยเนื่องในวันสุนทรภู่ ระดับ ม.๔	โรงเรียนสตรีวัดอัปสรสวรรค์
นางสาวรุ่งทิพย์ นิธิสมสกุล	รางวัลชนะเลิศการแข่งขันคัดลายมือและ ตัวเลขไทยเนื่องในวันสุนทรภู่ ระดับ ม.๕	โรงเรียนสตรีวัดอัปสรสวรรค์
นางสาวกัญจนพร บ้องขาลี	รางวัลรองชนะเลิศการแข่งขันคัดลายมือ และตัวเลขไทยเนื่องในวันสุนทรภู่ ม.๕	โรงเรียนสตรีวัดอัปสรสวรรค์
นางสาวมามิกา เรียนศรี	รางวัลชมเชยการแข่งขันคัดลายมือและ ตัวเลขไทยเนื่องในวันสุนทรภู่ ระดับม.๕	โรงเรียนสตรีวัดอัปสรสวรรค์
นางสาวชมพูนุช งามอุราประเสริฐ	ชนะเลิศ การแข่งขันคัดลายมือและตัวเลข ไทยเนื่องในวันสุนทรภู่ ระดับ ม.๖	โรงเรียนสตรีวัดอัปสรสวรรค์
นางสาวภััสสร คงชัยรุ่ง	รางวัลรองชนะเลิศการแข่งขันคัดลายมือ และตัวเลขไทยเนื่องในวันสุนทรภู่ ม.๖	โรงเรียนสตรีวัดอัปสรสวรรค์
นางสาวญาณิกา วรรณจิตร	รางวัลชมเชยการแข่งขันคัดลายมือและ ตัวเลขไทยเนื่องในวันสุนทรภู่ ระดับ ม.๖	โรงเรียนสตรีวัดอัปสรสวรรค์
เด็กหญิงรัตติยากร แก้วจันทร์	รางวัลชนะเลิศการแข่งขันอ่านทำนอง เสนาะเนื่องในวันสุนทรภู่ ระดับ ม.ต้น	โรงเรียนสตรีวัดอัปสรสวรรค์
นางสาวนันทนา ไก่แก้ว	รางวัลชนะเลิศการแข่งขันอ่านทำนอง เสนาะเนื่องในวันสุนทรภู่ ระดับ ม.ปลาย	โรงเรียนสตรีวัดอัปสรสวรรค์



นางสาวปิยะเพ็ญ ตูรงคกุล	รางวัลชมเชยการแข่งขันอ่านทำนองเสนาะเนื่องในวันสุนทรภู่ ระดับ ม.ปลาย	โรงเรียนสตรีวัดอัปสรสวรรค์
นางสาวพิชญดา นีรบัณนา นางสาวแวนดา ชนะกุลไพศาล	รางวัลชนะเลิศการแข่งขันแต่งคำประพันธ์เนื่องในวันสุนทรภู่ ระดับ ม.ปลาย	โรงเรียนสตรีวัดอัปสรสวรรค์
นางสาวอรورا โขหนู นางสาวพรทิพา เทพประยูร	รางวัลรองชนะเลิศอันดับ ๑ การแข่งขันแต่งคำประพันธ์เนื่องในวันสุนทรภู่	โรงเรียนสตรีวัดอัปสรสวรรค์
นางสาวสุภารัตน์ วัฒนรัชานกุล นางสาวแสงเดือน ศิริชัย	รางวัลรองชนะเลิศอันดับ ๒ การแข่งขันแต่งคำประพันธ์เนื่องในวันสุนทรภู่	โรงเรียนสตรีวัดอัปสรสวรรค์
นางสาวชมพูนุช งามอรุษาประเสริฐ นางสาวณัฐธยานี ตั้งวิวิชานนะ	รางวัลชมเชย การแข่งขันแต่งคำประพันธ์เนื่องในวันสุนทรภู่ ระดับ ม.ปลาย	โรงเรียนสตรีวัดอัปสรสวรรค์
นางสาวพัชรินทร์ วงศ์พาสุข นางสาวเบญจมาศ ปุณประวัตติ	รางวัลชมเชย การแข่งขันแต่งคำประพันธ์เนื่องในวันสุนทรภู่ ระดับ ม.ปลาย	โรงเรียนสตรีวัดอัปสรสวรรค์
เด็กหญิงเยาวลักษณ์ ยุทธโกวิทย์ เด็กหญิงอรพรรณ ธนารักษ์พงศกร	รางวัลชนะเลิศการแข่งขันแต่งคำประพันธ์เนื่องในวันสุนทรภู่ ระดับ ม.ต้น	โรงเรียนสตรีวัดอัปสรสวรรค์
เด็กหญิงณิกานต์ ศิริพจนากุล เด็กหญิงวิยะดา โชติสุวรรณกุล	รางวัลชมเชย การแข่งขันแต่งคำประพันธ์เนื่องในวันสุนทรภู่ ระดับ ม.ต้น	โรงเรียนสตรีวัดอัปสรสวรรค์
เด็กหญิงกิตติยา เกษเพชร เด็กหญิงน้ำผึ้ง มาขุนทด	รางวัลชมเชย การแข่งขันแต่งคำประพันธ์เนื่องในวันสุนทรภู่ ระดับ ม.ต้น	โรงเรียนสตรีวัดอัปสรสวรรค์
เด็กหญิงเกษร สุพรรณอ่อม เด็กหญิงสุนิตย์ เรืองทอง เด็กหญิงพรทิพย์ กล่อมกิ่ง	รางวัลชมเชย การแข่งขันการเขียนเรียงความ เนื่องในวันสุนทรภู่ ระดับ ม.ต้น	โรงเรียนสตรีวัดอัปสรสวรรค์
นางสาวสุรีย์วรรณ ศิริทรานนท์	รางวัลชนะเลิศ การแข่งขันการเขียนเรียงความเนื่องในวันสุนทรภู่ ระดับ ม.ปลาย	โรงเรียนสตรีวัดอัปสรสวรรค์
นางสาวปาย บุณทริกนวิธ	รางวัลรองชนะเลิศ อันดับ ๑ การแข่งขันการเขียนเรียงความเนื่องในวันสุนทรภู่ ระดับ ม.ปลาย	โรงเรียนสตรีวัดอัปสรสวรรค์
นางสาวนาฎผไท คงคาเขตร์	รางวัลรองชนะเลิศ อันดับ ๒ การแข่งขันการเขียนเรียงความเนื่องในวันสุนทรภู่ ระดับ ม.ปลาย	โรงเรียนสตรีวัดอัปสรสวรรค์
นางสาวมิ่งขวัญ ตรีภพอารักษ์ นางสาวธัญรดา ชัยสนิท	รางวัลชมเชย การแข่งขันการเขียนเรียงความเนื่องในวันสุนทรภู่ ระดับ ม.ปลาย	โรงเรียนสตรีวัดอัปสรสวรรค์

เด็กหญิงสุรีย์ฉาย หลวงศรีสงคราม เด็กหญิงสหัสวดี ชุนเมือง	ชนะเลิศตอบปัญหา ระดับ ม.ต้น เนื่องในวันสุนทรภู่	โรงเรียนสตรีวัดอัปสรสวรรค์
เด็กหญิงมัตตัญญู แจ่มอารทรา เด็กหญิงสุธรรมา ตั้งตรัสธรรม	รองชนะเลิศอันดับ ๑ ตอบปัญหา ระดับ ม.ต้น เนื่องในวันสุนทรภู่	โรงเรียนสตรีวัดอัปสรสวรรค์
เด็กหญิงน้ำผึ้ง มาขุนทด เด็กหญิงกิตติยา เกษเพชร	รองชนะเลิศอันดับ ๒ ตอบปัญหา ระดับ ม.ต้น เนื่องในวันสุนทรภู่	โรงเรียนสตรีวัดอัปสรสวรรค์
เด็กหญิงเยาวลักษณ์ ยุทธโกวิทย์ เด็กหญิงอรพรรณ ธนารักษ์พงศกร	ชนะเลิศการแข่งขันแต่งคำประพันธ์ ระดับ ม.ต้น เนื่องในวันสุนทรภู่	โรงเรียนสตรีวัดอัปสรสวรรค์
เด็กหญิงณิชกานต์ ศิริพจนากุล เด็กหญิงวิยะดา โชติสุวรรณกุล	ชมเชยการแข่งขันแต่งคำประพันธ์ ระดับ ม.ต้น เนื่องในวันสุนทรภู่	โรงเรียนสตรีวัดอัปสรสวรรค์
เด็กหญิงน้ำผึ้ง มาขุนทด เด็กหญิงกิตติยา เกษเพชร	ชมเชยการแข่งขันแต่งคำประพันธ์ ระดับ ม.ต้น เนื่องในวันสุนทรภู่	โรงเรียนสตรีวัดอัปสรสวรรค์
เด็กหญิงพัชรภา สอนคำมี เด็กหญิงภัทรลภา ศรีทรัพย์แสง	ชนะเลิศ พิธีกรคู่ขวัญ ระดับ ม.ต้น เนื่องในวันสุนทรภู่	โรงเรียนสตรีวัดอัปสรสวรรค์
เด็กหญิงปัทมพร เนียมบุญ เด็กหญิงภาณุมาศ สนธิมาศ	รองชนะเลิศ อันดับ ๑ พิธีกรคู่ขวัญ ระดับ ม.ต้น เนื่องในวันสุนทรภู่	โรงเรียนสตรีวัดอัปสรสวรรค์
เด็กหญิงศรุตยา สมจิตร เด็กหญิงสิรินันท์ โรจน์สุขถาวร	รองชนะเลิศ อันดับ ๒ พิธีกรคู่ขวัญ ระดับ ม.ต้น เนื่องในวันสุนทรภู่	โรงเรียนสตรีวัดอัปสรสวรรค์

## 4.2 งาน/โครงการ/กิจกรรมที่ประสบผลสำเร็จ

ที่	ชื่อ งาน/ โครงการ/ กิจกรรม	วัตถุประสงค์/ เป้าหมาย	วิธีดำเนินการ	ผลสำเร็จตามตัวบ่งชี้ (จำนวน/ร้อยละ)
๑.	โครงการ สุนทรียสร้างสุข	เพื่อพัฒนานักเรียนให้มี ทักษะเต็มตามศักยภาพ ด้วยกิจกรรมที่ หลากหลาย	<ul style="list-style-type: none"> <li>- ประชุมรับทราบนโยบาย ของโรงเรียน</li> <li>- กำหนดรูปแบบการจัด กิจกรรม จัดทำโครงการ ขออนุมัติ</li> <li>- กำหนดรูปแบบการจัด กิจกรรม จัดทำโครงการ ขออนุมัติ</li> <li>- กิจกรรมประกวดแข่งขัน ภายใน-ภายนอก</li> <li>- สอนเสริมพิเศษดนตรี – นาฏศิลป์ไทย</li> <li>- การบูรณาการ “MU D’ Art Contest”</li> <li>- จัดซื้อเครื่องดนตรีสากล</li> <li>- จัดซ่อมเครื่องดนตรี</li> <li>- นิเทศ ติดตาม ประเมินผล</li> <li>- จัดทำสรุปผลการดำเนินงาน</li> </ul>	นักเรียนร้อยละ ๙๐ ได้รับ การพัฒนาทักษะทางด้าน ศิลปะด้วยกิจกรรมที่ หลากหลาย
๒.	โครงการ ส่งเสริมพัฒนา คุณธรรม จริยธรรมและ ค่านิยมที่พึง ประสงค์	<b>เชิงปริมาณ</b> ๑. นักเรียนร้อยละ ๑๐๐ รับการพัฒนา ด้านคุณธรรม จริยธรรมและค่านิยมที่ พึงประสงค์ <b>เชิงคุณภาพ</b> ๑. นักเรียนมีคุณธรรม จริยธรรมและค่านิยม ที่พึงประสงค์ ๒. นักเรียนมีความ พึงพอใจในการดำเนิน กิจกรรม ในระดับดี	<ul style="list-style-type: none"> <li>- ประชุมรับทราบนโยบาย ของโรงเรียน</li> <li>- ประชุมกรรมการดำเนินงาน</li> <li>- กำหนดรูปแบบกิจกรรมและ วางแผนการปฏิบัติงาน</li> <li>- ประชุมครูชี้แจงและทำ ความเข้าใจการดำเนินงานใน การจัดกิจกรรม</li> <li>- ดำเนินการกิจกรรมตาม หน้าที่ความรับผิดชอบ เช่น ธนาคารโรงเรียน วันสำคัญ ของชาติ เป็นต้น</li> <li>- นิเทศ ติดตามการ ดำเนินงาน ประเมินผล กิจกรรม</li> </ul>	<b>เชิงปริมาณ</b> ๑. นักเรียนร้อยละ ๑๐๐ มีการพัฒนาคุณธรรม จริยธรรมและค่านิยมที่พึง ประสงค์ ตามหลักสูตร สถานศึกษา <b>เชิงคุณภาพ</b> ๑. นักเรียนมีคุณธรรม จริยธรรมและค่านิยมที่พึง ประสงค์ตามหลักสูตร ใน ระดับดี ๒. นักเรียนมีความพึง พอใจในการดำเนิน กิจกรรม ในระดับดี

ที่	ชื่อ งาน/ โครงการ/ กิจกรรม	วัตถุประสงค์/ เป้าหมาย	วิธีดำเนินการ	ผลสำเร็จตามตัวบ่งชี้ (จำนวน/ร้อยละ)
๓.	โครงการพัฒนา คุณภาพผู้เรียน โดยระบบการ ดูแลช่วยเหลือ นักเรียน	<p><b>เชิงปริมาณ</b></p> <p>๑. นักเรียนร้อยละ ๑๐๐ ได้รับการดูแล จากครูที่ปรึกษาตาม ขั้นตอนในระบบดูแล ช่วยเหลือนักเรียน</p> <p>๒. ครูที่ปรึกษา ดำเนินการตามขั้นตอน ในระบบดูแลช่วยเหลือ นักเรียน</p> <p>๓. คณะกรรมการ เครือข่ายและ ผู้ปกครองมีส่วนร่วมใน การจัดกิจกรรมส่งเสริม พัฒนาและดูแล ช่วยเหลือนักเรียน</p> <p><b>เชิงคุณภาพ</b></p> <p>๑. นักเรียนร้อยละ ๘๐ ได้รับการดูแล ช่วยเหลืออย่างทั่วถึง และตรงตามสภาพ ปัญหา</p> <p>๒. นักเรียนร้อยละ ๘๐ มีคุณลักษณะอันพึง ประสงค์ตามที่กำหนด ไว้ในระบบการดูแล ช่วยเหลือนักเรียน</p> <p>๓. ครูร้อยละ ๘๐ สามารถดำเนินการ ระบบดูแลช่วยเหลือ นักเรียนได้อย่างมี ประสิทธิภาพ</p>	<p>- คัดกรองนักเรียนเป็น นักเรียนกลุ่มปกติ กลุ่มเสี่ยง กลุ่มมีปัญหา</p> <p>- ดูแลช่วยเหลือนักเรียนกลุ่ม เสี่ยงและกลุ่มมีปัญหา</p> <p>- ส่งเสริมและพัฒนาคุณภาพ ผู้เรียนด้วย กิจกรรมต่าง ๆ เช่น ออมบุญ ตักบาตร อบรม นักเรียนแกนนำ ค่าย คุณธรรม ธรรมะนำใจ ปฐมนิเทศนักเรียนใหม่ YC เยี่ยมบ้าน ห้องเรียนพ่อแม่ ประชุมผู้ปกครองนักเรียน</p>	<p><b>เชิงปริมาณ</b></p> <p>๑. นักเรียนร้อยละ ๑๐๐ ได้รับการดูแลจากครูที่ ปรึกษาตามขั้นตอนใน ระบบดูแลช่วยเหลือ นักเรียน</p> <p>๒. คณะกรรมการ เครือข่ายและผู้ปกครองมี ส่วนร่วมในการจัดกิจกรรม ส่งเสริมพัฒนาและดูแล ช่วยเหลือนักเรียน</p> <p><b>เชิงคุณภาพ</b></p> <p>๑. นักเรียนร้อยละ ๘๐ ได้รับการดูแลช่วยเหลือ อย่างทั่วถึงและตรงตาม สภาพปัญหา</p> <p>๒. นักเรียนร้อยละ ๘๐ มี คุณลักษณะอันพึงประสงค์ ตามที่กำหนดไว้ในระบบ การดูแลช่วยเหลือนักเรียน</p> <p>๓. ครูร้อยละ ๘๐ สามารถ ดำเนินการระบบดูแล ช่วยเหลือนักเรียนได้อย่าง มีประสิทธิภาพ</p> <p>๔. คณะกรรมการ เครือข่ายและผู้ปกครอง ร้อยละ ๘๐ มีความพึง พอใจต่อระบบการดูแล ช่วยเหลือนักเรียน</p>

ที่	ชื่อ งาน/ โครงการ/ กิจกรรม	วัตถุประสงค์/ เป้าหมาย	วิธีดำเนินการ	ผลสำเร็จตามตัวบ่งชี้ (จำนวน/ร้อยละ)
๔.	โครงการ ยกระดับ ผลสัมฤทธิ์ ทางการเรียน	<p><b>เชิงปริมาณ</b></p> <p>๑. นักเรียนมีผลการทดสอบระดับชาติ ระดับดี เพิ่มขึ้นร้อยละ ๒ ทุกกลุ่มสาระฯ</p> <p>๒. นักเรียนร้อยละ ๕๐ มีผลการสอบ NT , LAS สูงกว่าค่าเฉลี่ยของโรงเรียน</p> <p><b>เชิงคุณภาพ</b></p> <p>๑. นักเรียนม.๓ มีผลการสอบ O-Net ตามเกณฑ์</p> <p>๒. นักเรียนม.๖ มีผลการสอบ O-Net ตามเกณฑ์</p> <p>๓. นักเรียนมีผลการสอบ NT, LAS สูงกว่าค่าเฉลี่ยของโรงเรียน</p>	<p>๑. กิจกรรมเพิ่มผลสัมฤทธิ์ทางการเรียน</p> <p>๑.๑ กิจกรรมเก่งเพิ่มเสริมอ่อน</p> <p>๑.๒ กิจกรรม MOU (ผลสัมฤทธิ์,O-Net) ระหว่างกลุ่มสาระการเรียนรู้/โรงเรียน</p> <p>๑.๓ กิจกรรมพัฒนาผลการเรียนนักเรียนไม่ผ่านเกณฑ์</p> <p>๒. กิจกรรมพัฒนาผลการทดสอบระดับชาติ</p> <p>๒.๑ กิจกรรมวิเคราะห์ผลการสอบ O-Net ,NT,Las</p> <p>๒.๒ สอนเสริมเตรียมความพร้อม นักเรียนในการสอบ O-Net และ Las</p> <p>๓. กิจกรรมพัฒนาการอ่าน คิดวิเคราะห์ และสมรรถนะสำคัญ จัดกิจกรรมการเรียนรู้ในห้องเรียน เช่น โครงการวิชาการต่าง ๆ และกิจกรรมเสริม เช่น ค่ายคุณธรรม ค่ายวิทยาศาสตร์ คณิตศาสตร์ ภาษาอังกฤษ ค่ายประวัติศาสตร์</p>	<p><b>เชิงปริมาณ</b></p> <p>๑. นักเรียนมีผลการทดสอบระดับชาติ ระดับดี เพิ่มขึ้นทุกกลุ่มสาระฯ</p> <p>๒. นักเรียนร้อยละ ๕๐ มีผลการสอบ NT , LAS สูงกว่าค่าเฉลี่ยของโรงเรียน</p> <p><b>เชิงคุณภาพ</b></p> <p>๑. นักเรียนม.๓ มีผลการสอบ O-Net ตามเกณฑ์</p> <p>๒. นักเรียนม.๖ มีผลการสอบ O-Net ตามเกณฑ์</p> <p>๓. นักเรียนมีผลการสอบ NT, LAS สูงกว่าค่าเฉลี่ยของโรงเรียน</p>

ที่	ชื่อ งาน/ โครงการ/ กิจกรรม	วัตถุประสงค์/ เป้าหมาย	วิธีดำเนินการ (ย่อ ๆ)	ผลสำเร็จตามตัวบ่งชี้ (จำนวน/ร้อยละ)
๕.	โครงการ เสริมสร้าง ผู้เรียนสู่สากล (กิจกรรม อาเซียน) (ต่อ)	<b>เชิงปริมาณ</b> ๑. นักเรียนร้อยละ ๑๐๐ ได้รับความรู้ ความเข้าใจและ ตระหนักเห็น ความสำคัญของการ เปิดประชาคมอาเซียน <b>เชิงคุณภาพ</b> ๑. นักเรียนมีความรู้ ความเข้าใจใน ประชาคมอาเซียน อยู่ ในระดับดี	<ul style="list-style-type: none"> <li>- ประชุมรับทราบนโยบาย ของโรงเรียน</li> <li>- ประชุมกรรมการดำเนินงาน</li> <li>- กำหนดรูปแบบกิจกรรมและ วางแผนการปฏิบัติงาน</li> <li>- ประชุมครูชี้แจงและทำ ความเข้าใจการดำเนินงานใน การจัดกิจกรรม</li> <li>- ดำเนินการกิจกรรมตาม หน้าที่ความรับผิดชอบโดย ดำเนินการแบบบูรณาการใน แต่ละกลุ่มสาระการเรียนรู้ กิจกรรมแรลลี่กิจกรรมการ แสดงอาเซียน แผนการจัดการ เรียนรู้แบบบูรณาการ ป้าย นิทรรศการ เป็นต้น</li> <li>- นิเทศ ติดตามการ ดำเนินงาน</li> <li>- ประเมินผลกิจกรรม</li> <li>- สรุปผลกิจกรรม</li> </ul>	<b>เชิงปริมาณ</b> ๑. นักเรียนร้อยละ ๑๐๐ มีความรู้ ความเข้าใจและ ตระหนักเห็นความสำคัญ ของการเปิดประชาคม อาเซียน <b>เชิงคุณภาพ</b> ๑. นักเรียนมีความรู้ ความ เข้าใจเกี่ยวกับประชาคม อาเซียน ในระดับดี

## สารสนเทศผู้เรียน

ผลการประเมินคุณภาพการศึกษาระดับชาติขั้นพื้นฐาน (O-NET) ปีการศึกษา ๒๕๕๘

### ชั้นมัธยมศึกษาปีที่ ๓

สาระวิชา	จำนวน คน	คะแนน เฉลี่ย	ส่วนเบี่ยงเบน มาตรฐาน	เฉลี่ย ร้อยละ	จำนวน/ร้อยละของนักเรียน ที่มีคะแนนสูงกว่าขีดจำกัดล่าง
คณิตศาสตร์	๔๐๘	๓๙.๕๕	๑๕.๘๖	๓๙.๕๕	๒๔๙/๖๑.๐๓
ภาษาไทย	๔๐๘	๔๗.๙๔	๗.๕๕	๔๗.๙๔	๓๒๔/๗๙.๔๑
วิทยาศาสตร์	๔๐๘	๔๒.๔๓	๑๓.๔๘	๔๒.๔๓	๒๔๗/๖๐.๕๔
สังคมศึกษา ศาสนา และวัฒนธรรม	๔๐๘	๕๔.๘๑	๑๑.๓๓	๕๔.๘๑	๓๑๖/๗๗.๔๕
ภาษาต่างประเทศ	๔๐๘	๓๕.๙๓	๑๒.๓๔	๓๕.๙๓	๒๔๓/๕๙.๕๖

### ชั้นมัธยมศึกษาปีที่ ๖

สาระวิชา	จำนวน คน	คะแนน เฉลี่ย	ส่วนเบี่ยงเบน มาตรฐาน	เฉลี่ย ร้อยละ	จำนวน/ร้อยละของนักเรียน ที่มีคะแนนสูงกว่าขีดจำกัดล่าง
คณิตศาสตร์	๔๑๕	๓๑.๐๖	๑๔.๙๒	๓๑.๐๖	๒๒๗/๕๔.๗๐
ภาษาไทย	๔๑๔	๖๐.๒๐	๑๓.๐๒	๖๐.๒๐	๓๓๒/๘๐.๑๙
วิทยาศาสตร์	๔๑๕	๓๔.๒๖	๘.๒๐	๓๔.๒๖	๑๙๗/๔๗.๔๗
สังคมศึกษา ศาสนา และวัฒนธรรม	๔๑๔	๔๓.๐๙	๗.๘๒	๔๓.๐๙	๒๗๙/๖๗.๓๙
ภาษาต่างประเทศ	๔๑๕	๓๒.๒๙	๑๒.๒๘	๓๒.๒๙	๓๐๓/๗๓.๐๑

ผลการประเมินคุณลักษณะอันพึงประสงค์ ปีการศึกษา ๒๕๕๘

ระดับชั้น	จำนวนนักเรียน		จำนวน (ร้อยละของนักเรียนตามระดับคุณภาพ)			
	ทั้งหมด		ดีเยี่ยม	ดี	ผ่าน	ไม่ผ่าน
มัธยมศึกษาปีที่ ๑	๔๑๘		๓๘๕	๑๙	๑๔	-
มัธยมศึกษาปีที่ ๒	๓๙๘		๓๕๙	๒๘	๑๑	-
มัธยมศึกษาปีที่ ๓	๔๑๑		๓๘๑	๑๗	๑๓	-
มัธยมศึกษาปีที่ ๔	๓๔๔		๓๑๐	๒๕	๙	-
มัธยมศึกษาปีที่ ๕	๔๐๘		๓๗๙	๒๐	๙	-
มัธยมศึกษาปีที่ ๖	๔๒๓		๔๐๐	๑๖	๗	-
รวม	๒,๔๐๒		๒๒๑๔	๑๒๕	๖๓	-
เฉลี่ยร้อยละ	๑๐๐		๙๒.๑๗	๕.๒	๒.๖๓	-

## ผลการประเมินการอ่าน คิดวิเคราะห์ และเขียน ปีการศึกษา ๒๕๕๘

ระดับชั้น	จำนวนนักเรียน ทั้งหมด	จำนวน (ร้อยละของนักเรียนตามระดับคุณภาพ)			
		ดีเยี่ยม	ดี	ผ่าน	ไม่ผ่าน
มัธยมศึกษาปีที่ ๑	๔๑๘	๖๗	๒๓๙	๑๐๓	๙
มัธยมศึกษาปีที่ ๒	๓๙๘	๑๕๗	๑๙๓	๒๔	๒๔
มัธยมศึกษาปีที่ ๓	๔๑๑	๑๕๓	๒๐๐	๒๘	๓๐
มัธยมศึกษาปีที่ ๔	๓๔๔	๑๐๓	๑๙๘	๓๖	๗
มัธยมศึกษาปีที่ ๕	๔๐๘	๑๓๙	๒๑๖	๔๐	๑๓
มัธยมศึกษาปีที่ ๖	๔๒๓	๑๘๙	๒๐๓	๒๗	๔
รวม	๒,๔๐๒	๘๐๘	๑,๒๔๙	๒๕๘	๘๗
เฉลี่ยร้อยละ	๑๐๐.๐๐	๓๓.๖๖	๕๒.๐๐	๑๐.๗๒	๓.๖๒

## ผลการประเมินกิจกรรมพัฒนาผู้เรียน ปีการศึกษา ๒๕๕๘

ระดับชั้น	จำนวนนักเรียน ทั้งหมด	จำนวน (ร้อยละของนักเรียน)	
		ผ่าน	ไม่ผ่าน
มัธยมศึกษาปีที่ ๑	๔๑๘	๔๐๐	๑๘
มัธยมศึกษาปีที่ ๒	๓๙๘	๓๗๙	๒๐
มัธยมศึกษาปีที่ ๓	๔๑๑	๔๐๗	๔
มัธยมศึกษาปีที่ ๔	๓๔๔	๓๓๑	๑๓
มัธยมศึกษาปีที่ ๕	๔๐๘	๓๙๗	๑๑
มัธยมศึกษาปีที่ ๖	๔๒๓	๔๒๓	-
รวม	๒,๔๐๒	๒,๓๓๖	๖๖
เฉลี่ยร้อยละ	๑๐๐.๐๐	๙๗.๒๕	๒.๗๕

## ผลการประเมินสมรรถนะสำคัญของผู้เรียน ๕ ด้าน ปีการศึกษา ๒๕๕๘

ด้าน	จำนวนนักเรียน ทั้งหมด	ผ่าน		ไม่ผ่าน	
		จำนวน นักเรียน	ร้อยละ	จำนวน นักเรียน	ร้อยละ
๑) ด้านความสามารถในการสื่อสาร	๒,๔๐๒	๒,๔๐๒	๑๐๐	๐	๐
๒) ด้านความสามารถในการคิด	๒,๔๐๒	๒,๔๐๒	๑๐๐	๐	๐
๓) ด้านความสามารถในการแก้ปัญหา	๒,๔๐๒	๒,๔๐๒	๑๐๐	๐	๐
๔) ด้านความสามารถในการใช้ทักษะ ชีวิต	๒,๔๐๒	๒,๔๐๒	๑๐๐	๐	๐
๕) ด้านความสามารถในการใช้ เทคโนโลยี	๒,๔๐๒	๒,๔๐๒	๑๐๐	๐	๐
รวม	๒,๔๐๒	๒,๔๐๒	๑๐๐	๐	๐
เฉลี่ยร้อยละ	๒,๔๐๒	๒,๔๐๒	๑๐๐	๐	๐



สถิติผู้ใช้บริการห้องพยาบาล  
โรงเรียนสตรีวัดอัมพรสวรรค์  
ปีการศึกษา 2558

รวมยอดนักเรียนที่มารับบริการจากห้องพยาบาล

551

ราย

ร้อยละของนักเรียนที่มารับบริการจากห้องพยาบาล

22.66

ลำดับ	อาการ	จำนวนนักเรียน									รวม	ร้อยละ
		พ.ค.	มิ.ย.	ก.ค.	ส.ค.	ก.ย.	พ.ย.	ธ.ค.	ม.ค.	ก.พ.		
1	มีไข้	2	7	6	5	6	1	2	2	1	32	1.32
2	ปวดศีรษะ	3	7	9	9	12	12	11	12	10	85	3.50
3	ไข้หวัด	4	4	7	8	5	7	9	4	6	54	2.22
4	ปวดท้อง	3	5	6	7	8	5	7	9	15	65	2.67
5	ท้องเสีย	4	6	5	8	5	8	2	4	6	48	1.97
6	โรคกระเพาะ	2	8	7	12	13	13	6	15	7	83	3.41
7	ปวดประจำเดือน	3	5	6	15	9	7	9	9	7	70	2.88
8	ปวดฟัน	4	5	5	8	6	2	5	7	2	44	1.81
9	ตาแดง	0	0	0	0	0	0	0	0	0	0	0.00
10	เป็นลม	3	5	8	5	4	1	3	2	5	36	1.48
11	อุบัติเหตุ	0	6	3	4	7	2	2	4	6	34	1.40
12	ส่ง ร.พ.	0	0	0	0	0	0	0	0	0	0	0.00
	รวม	28	58	62	81	75	58	56	68	65	551	22.66

กราฟแสดงสถิติผู้ใช้บริการห้องพยาบาล  
ปีการศึกษา 2558  
โรงเรียนสตรีวัดอัมพรสวรรค์

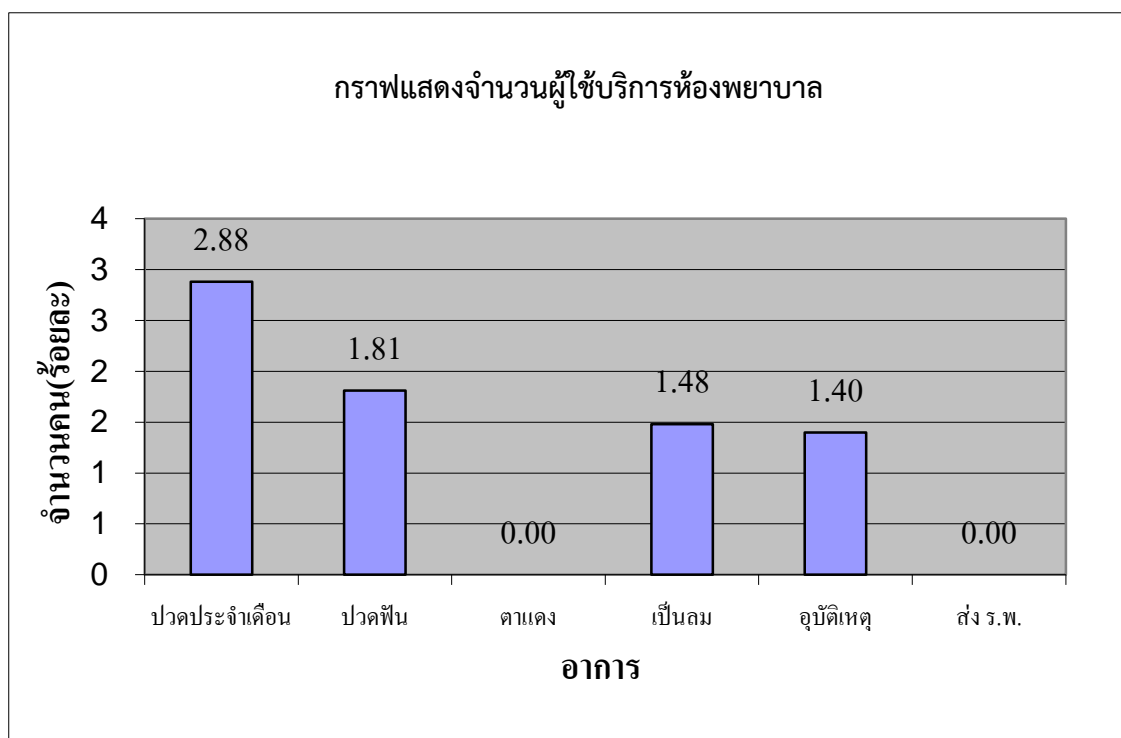
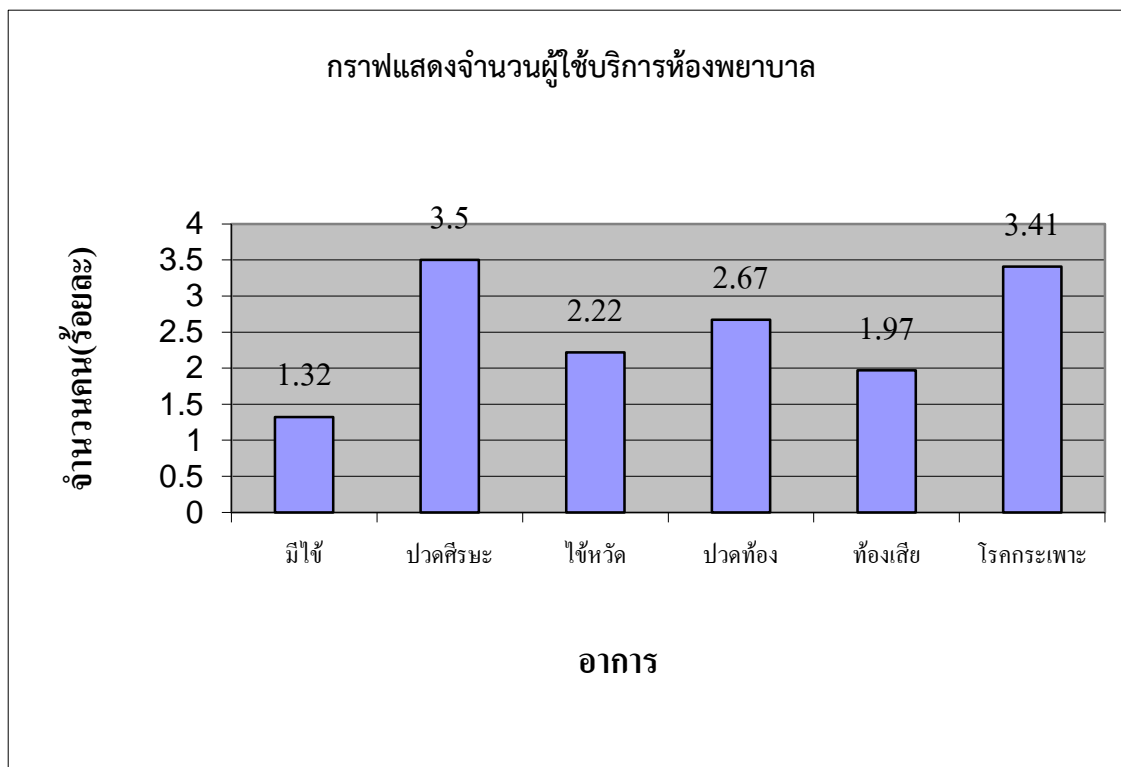

สารสนเทศเพื่อการบริหารงานวิชาการ  
การวัดและประเมินผลการเรียนรู้

ตารางแสดงผลสัมฤทธิ์ทางการเรียน ภาคเรียนที่ 1

สถิติผลสัมฤทธิ์ทางการเรียน

ระดับชั้นมัธยมศึกษาปีที่ 1 ภาคเรียนที่ 1 ปีการศึกษา 2558

ผลการเรียน กลุ่มสาระฯ	จำนวนนักเรียน											จำนวน นักเรียน ที่ได้ 3-4
	มส	ร	0	1	1.5	2	2.5	3	3.5	4	รวม	
ภาษาไทย	0	0	2	22	23	49	71	107	68	79	421	254
ร้อยละ	0	0	0.48	5.23	5.46	11.64	16.86	25.42	16.15	18.76	100	60.33
สังคมศึกษา	0	1	21	120	173	276	324	404	442	765	2526	1611
ร้อยละ	0	0.04	0.83	4.75	6.85	10.93	12.83	15.99	17.50	30.29	100	63.78
วิทยาศาสตร์	0	1	16	91	77	81	88	57	55	50	516	162
ร้อยละ	0	0	3.10	17.64	14.92	15.70	17.05	11.05	10.66	9.69	100	31.40
คณิตศาสตร์	0	0	20	147	108	107	144	60	42	40	668	142
ร้อยละ	0	0	2.99	22.01	16.17	16.02	21.56	8.98	6.29	5.99	100	21.26
ภาษาต่างประเทศ	0	0	11	76	73	107	104	132	132	331	966	595
ร้อยละ	0	0	1.14	7.87	7.56	11.08	10.77	13.66	13.66	34.27	100	61.59
ศิลปะ	0	0	1	0	6	15	29	38	84	269	442	391
ร้อยละ	0	0	0.23	0	1.36	3.39	6.56	8.60	19.00	60.86	100	88.46
สุขศึกษาและพลศึกษา	0	0	4	24	61	92	103	146	203	264	897	613
ร้อยละ	0	0	0	2.68	6.80	10.26	11.48	16.28	22.63	29.43	100	68.34
การทำงานอาชีพฯ	0	0	0	17	15	27	36	76	136	562	869	774
ร้อยละ	0	0	0	1.96	1.73	3.11	4.14	8.75	15.65	64.67	100	89.07
รวม	0	2	75	497	536	754	899	1020	1162	2360	7305	4542
ร้อยละ	0	0	1.03	6.80	7.34	10.32	12.31	13.96	15.91	32.31	100	62.18
Mean	2.96					S.D.			1.01			

แผนภูมิเปรียบเทียบผลสัมฤทธิ์ทางการเรียน

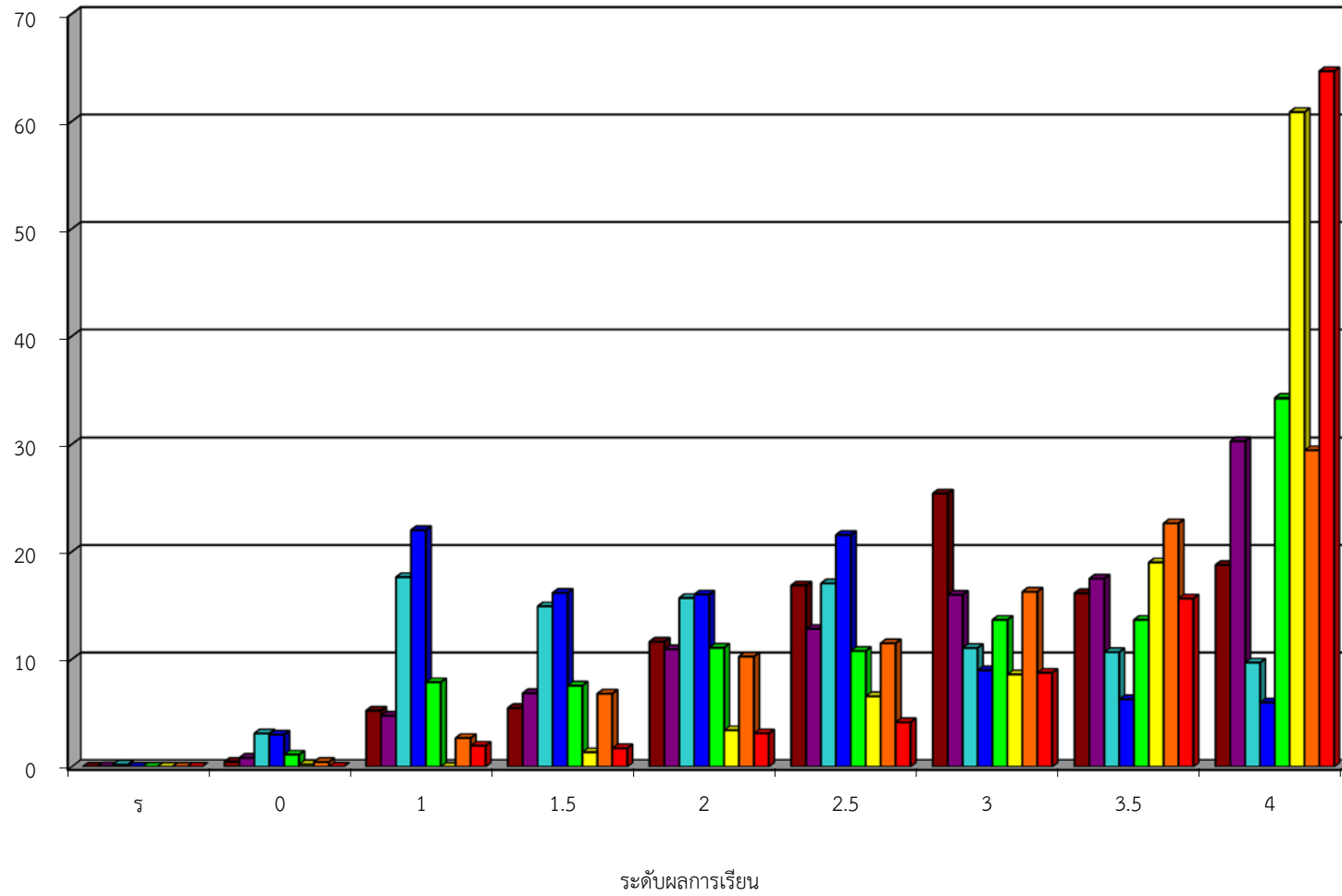

■ ภาษาไทย   
 ■ สังคมศึกษา   
 ■ วิทยาศาสตร์   
 ■ คณิตศาสตร์   
 ■ ภาษาต่างประเทศ   
 ■ ศิลปะ   
 ■ สุขศึกษาและพลศึกษา   
 ■ การงานอาชีพ

สถิติผลสัมฤทธิ์ทางการเรียน  
ระดับชั้นมัธยมศึกษาปีที่ 2 ภาคเรียนที่ 1 ปีการศึกษา 2558

ผลการเรียน กลุ่มสาระฯ	จำนวนนักเรียน											จำนวน นักเรียน ที่ได้ 3-4
	มส	ร	0	1	1.5	2	2.5	3	3.5	4	รวม	
ภาษาไทย	0	2	10	29	37	31	40	48	54	149	400	251
ร้อยละ	0	0.50	2.50	7.25	9.25	7.75	10.00	12.00	13.50	37.25	100	62.75
สังคมศึกษา	0	0	55	280	111	127	134	195	282	416	1600	893
ร้อยละ	0	0	3.44	17.50	6.94	7.94	8.38	12.19	17.63	26.00	100	55.81
วิทยาศาสตร์	0	1	16	59	53	86	66	61	53	71	466	185
ร้อยละ	0	0.21	3.43	12.66	11.37	18.45	14.16	13.09	11.37	15.24	100	39.70
คณิตศาสตร์	0	0	67	139	74	66	71	56	62	87	622	205
ร้อยละ	0	0	10.77	22.35	11.90	10.61	11.41	9.00	9.97	13.99	100	32.96
ภาษาต่างประเทศ	0	0	34	111	129	106	72	101	125	234	912	460
ร้อยละ	0	0	3.73	12.17	14.14	11.62	7.89	11.07	13.71	25.66	100	50.44
ศิลปะ	0	0	4	6	9	22	15	33	66	265	420	364
ร้อยละ	0	0	0.95	1.43	2.14	5.24	3.57	7.86	15.71	63.10	100	86.67
สุขศึกษาและพลศึกษา	0	0	4	7	19	51	118	120	114	391	824	625
ร้อยละ	0	0	0.49	0.85	2.31	6.19	14.32	14.56	13.83	47.45	100	75.85
การงานอาชีพฯ	0	0	2	11	16	31	45	76	96	323	600	495
ร้อยละ	0	0	0.33	1.83	2.67	5.17	7.50	12.67	16.00	53.83	100	82.50
รวม	0	3	192	642	448	520	561	690	852	1936	5844	3478
ร้อยละ	0	0.05	3.29	10.99	7.67	8.90	9.60	11.81	14.58	33.13	100	59.51
Mean	2.83					S.D.			1.17			

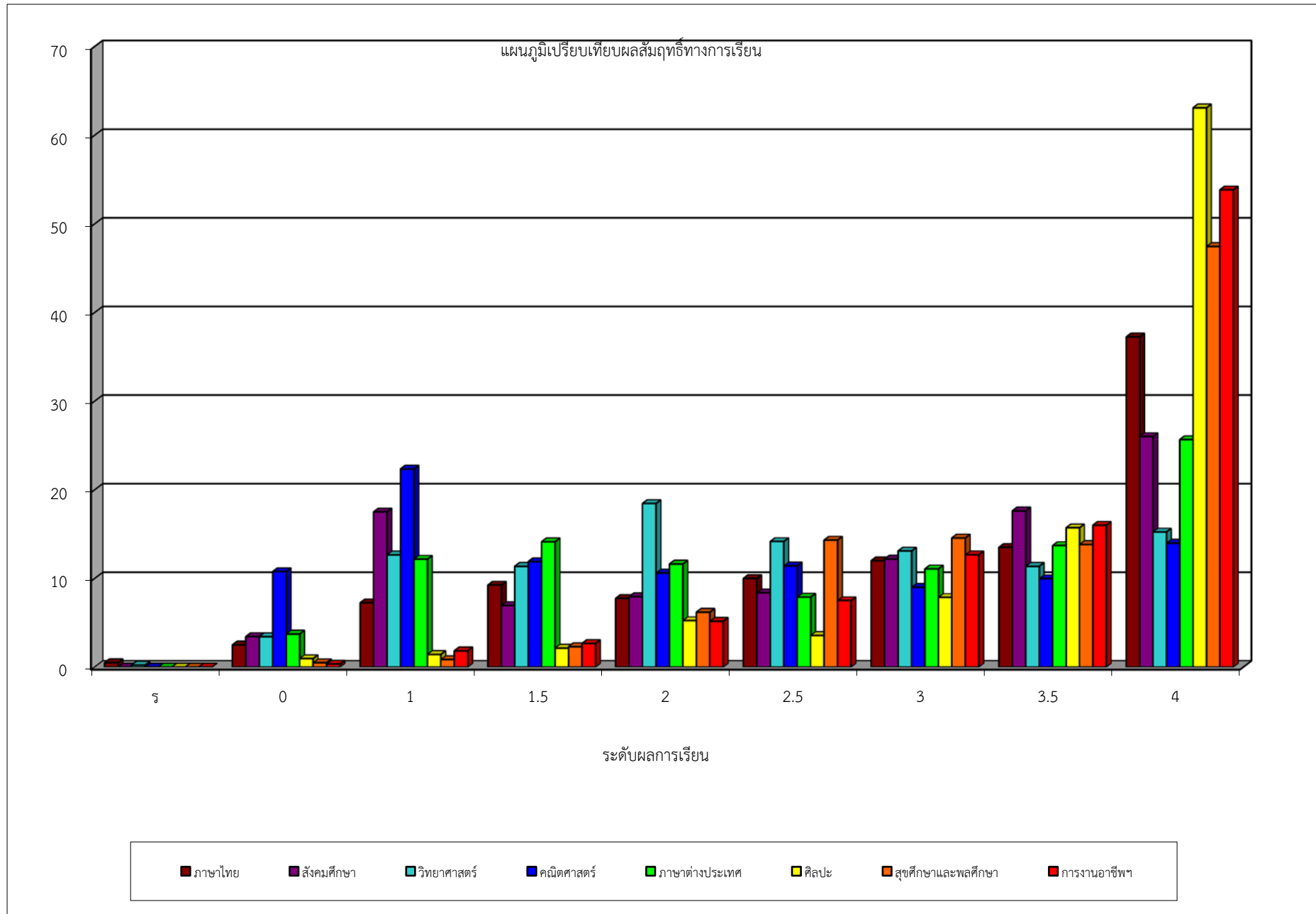

สถิติผลสัมฤทธิ์ทางการเรียน  
ระดับชั้นมัธยมศึกษาปีที่ 3 ภาคเรียนที่ 1 ปีการศึกษา 2558

ผลการเรียน กลุ่มสาระฯ	จำนวนนักเรียน											จำนวน นักเรียน ที่ได้ 3- 4
	มส	ร	0	1	1.5	2	2.5	3	3.5	4	รวม	
ภาษาไทย	0	3	7	6	21	32	67	80	90	112	418	282
ร้อยละ	0	0.72	1.67	1.44	5.02	7.66	16.03	19.14	21.53	26.79	100.0	67.46
สังคมศึกษา	0	1	86	115	73	153	253	263	206	522	1672	991
ร้อยละ	0	0.06	5.14	6.88	4.37	9.15	15.13	15.73	12.32	31.22	100	59.27
วิทยาศาสตร์	0	1	33	49	31	43	65	100	71	106	499	277
ร้อยละ	0	0.20	6.61	9.82	6.21	8.62	13.03	20.04	14.23	21.24	100	55.51
คณิตศาสตร์	0	0	75	205	83	64	61	58	43	75	664	176
ร้อยละ	0	0	11.30	30.87	12.50	9.64	9.19	8.73	6.48	11.30	100	26.51
ภาษาต่างประเทศ	0	0	53	123	85	96	118	193	147	145	960	485
ร้อยละ	0	0	5.52	12.81	8.85	10.00	12.29	20.10	15.31	15.10	100	50.52
ศิลปะ	0	0	26	24	13	16	9	27	49	266	430	342
ร้อยละ	0	0	6.05	5.58	3.02	3.72	2.09	6.28	11.40	61.86	100	79.53
สุขศึกษาและพลศึกษา	0	4	4	9	5	17	45	140	258	354	836	752
ร้อยละ	0	0.48	0.48	1.08	0.60	2.03	5.38	16.75	30.86	42.34	100	89.95
การงานอาชีพฯ	0	0	5	8	6	11	19	52	113	438	652	603
ร้อยละ	0	0	0.77	1.23	0.92	1.69	2.91	7.98	17.33	67.18	100	92.48
รวม	0	9	289	539	317	432	637	913	977	2018	6131	3908
ร้อยละ	0	0.15	4.71	8.8	5.2	7.0	10.4	14.9	15.9	32.9	100.0	63.74
Mean	2.89					S.D.			1.16			

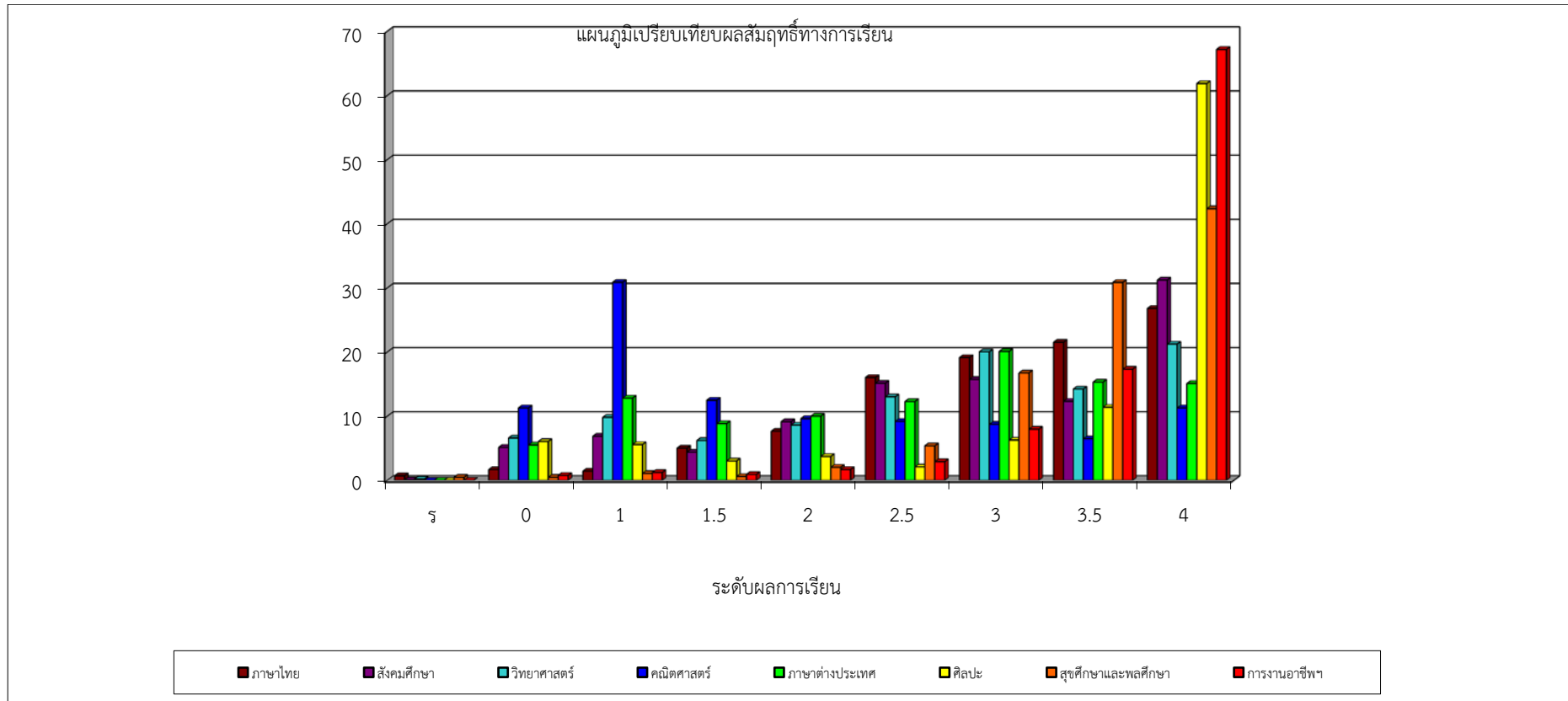



สถิติผลสัมฤทธิ์ทางการเรียน  
ระดับชั้นมัธยมศึกษาปีที่ 4 ภาคเรียนที่ 1 ปีการศึกษา 2558

ผลการเรียน กลุ่มสาระฯ	จำนวนนักเรียน											จำนวน นักเรียนที่ ได้ 3-4
	มส	ร	0	1	1.5	2	2.5	3	3.5	4	รวม	
ภาษาไทย	4	0	6	10	13	25	76	187	174	96	591	457
ร้อยละ	0.68	0	1.02	1.69	2.20	4.23	12.86	31.64	29.44	16.24	100	77.33
สังคมศึกษา	10	1	12	71	107	131	181	234	355	536	1638	1125
ร้อยละ	0.61	0.06	0.73	4.33	6.53	8.00	11.05	14.29	21.67	32.72	100	68.68
วิทยาศาสตร์	2	0	0	39	56	104	142	156	119	78	696	353
ร้อยละ	0.29	0	0	5.60	8.05	14.94	20.40	22.41	17.10	11.21	100	50.72
คณิตศาสตร์	3	3	27	84	59	80	63	56	58	89	522	203
ร้อยละ	0.57	0.57	5.17	16.09	11.30	15.33	12.07	10.73	11.11	17.05	100	38.89
ภาษาต่างประเทศ	7	0	14	119	83	189	160	161	130	200	1063	491
ร้อยละ	0.66	0	1.32	11.19	7.81	17.78	15.05	15.15	12.23	18.81	100	46.19
ศิลปะ	2	0	6	4	7	15	13	31	77	270	425	378
ร้อยละ	0.47	0	1.41	0.94	1.65	3.53	3.06	7.29	18.12	63.53	100	88.94
สุขศึกษาและพลศึกษา	4	0	1	12	24	58	70	107	145	321	742	573
ร้อยละ	0.54	0	0.13	1.62	3.23	7.82	9.43	14.42	19.54	43.26	100	77.22
การงานอาชีพฯ	1	5	1	6	12	22	50	115	172	400	784	687
ร้อยละ	0.13	0.64	0.13	0.77	1.53	2.81	6.38	14.67	21.94	51.02	100	87.63
รวม	33	9	67	345	361	624	755	1047	1230	1990	6461	4267
ร้อยละ	0.51	0.14	1.04	5.34	5.59	9.66	11.69	16.20	19.04	30.80	100	66.04
Mean	3.03					S.D.			0.96			

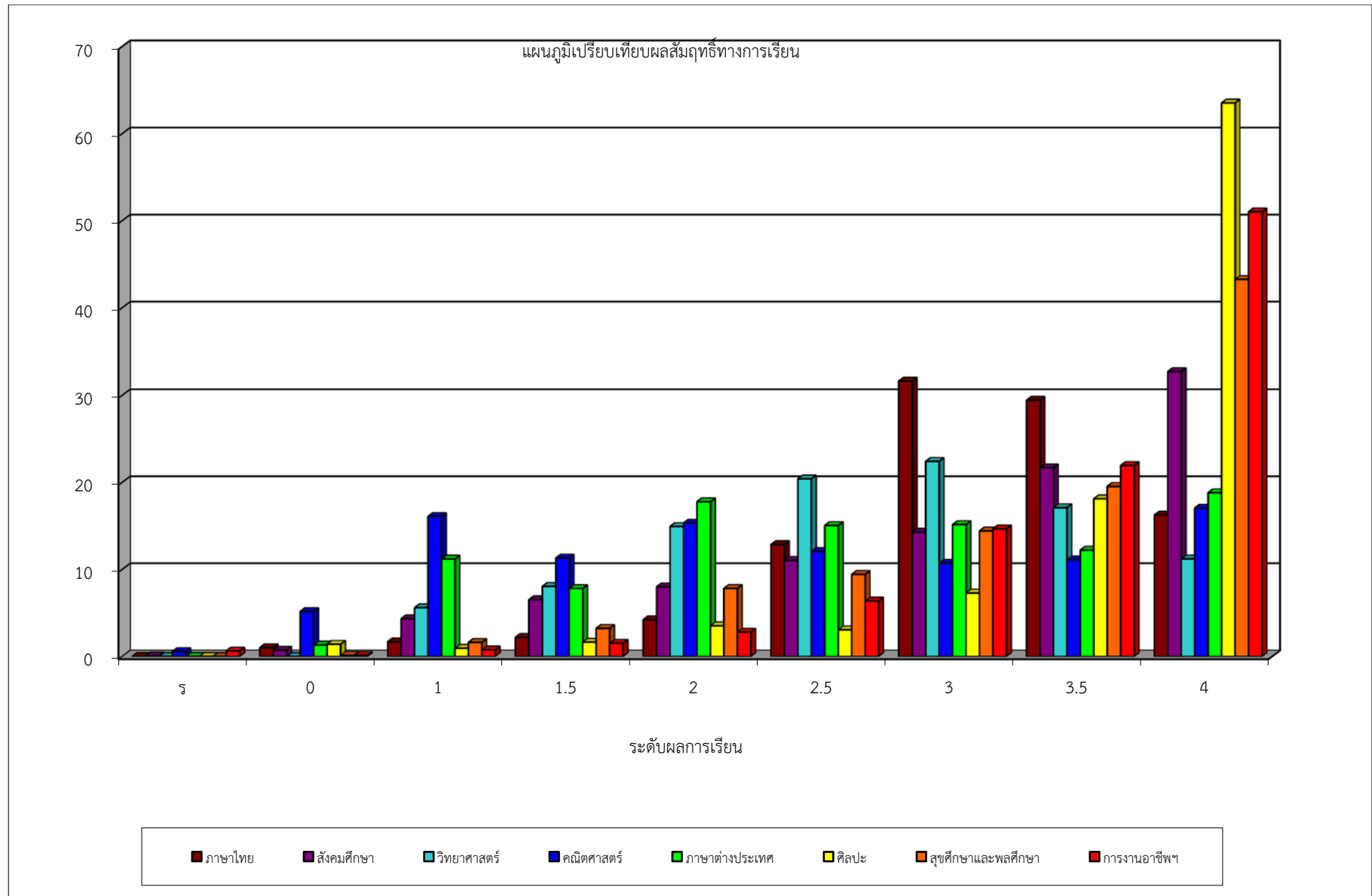

สถิติผลสัมฤทธิ์ทางการเรียน  
ระดับชั้นมัธยมศึกษาปีที่ 5 ภาคเรียนที่ 1 ปีการศึกษา 2558

ผลการเรียน กลุ่มสาระฯ	จำนวนนักเรียน											จำนวน นักเรียนที่ ได้ 3-4
	มส	ร	0	1	1.5	2	2.5	3	3.5	4	รวม	
ภาษาไทย	0	2	4	5	7	69	113	195	182	128	705	505
ร้อยละ	0	0.28	0.57	0.71	0.99	9.79	16.0	27.7	25.8	18.2	100	71.63
สังคมศึกษา	0	0	13	65	85	109	168	218	361	922	1941	1501
ร้อยละ	0	0	0.67	3.35	4.38	5.62	8.66	11.2	18.6	47.5	100	77.33
วิทยาศาสตร์	0	0	1	21	90	132	129	117	111	69	670	297
ร้อยละ	0	0	0.15	3.13	13.43	19.70	19.25	17.46	16.57	10.30	100	44.33
คณิตศาสตร์	0	0	38	107	79	110	103	60	39	85	621	184
ร้อยละ	0	0	6.12	17.23	12.72	17.7	16.6	9.7	6.3	13.7	100	29.63
ภาษาต่างประเทศ	0	1	47	116	191	213	225	167	135	158	1253	460
ร้อยละ	0	0.08	3.75	9.26	15.24	17.00	17.96	13.33	10.77	12.61	100	36.71
ศิลปะ	0	0	9	9	12	16	15	30	71	289	451	390
ร้อยละ	0	0	2.00	2.00	2.66	3.55	3.33	6.65	15.74	64.08	100	86.47
สุขศึกษาและพลศึกษา	0	0	3	4	13	46	112	250	246	189	863	685
ร้อยละ	0	0	0.35	0.46	1.51	5.33	12.98	28.97	28.51	21.90	100	79.37
การทำงานอาชีพฯ	0	0	1	4	2	3	36	25	79	444	594	548
ร้อยละ	0	0	0.17	0.67	0.34	0.51	6.06	4.21	13.30	74.7	100	92.26
รวม	0	3	116	331	479	698	901	1062	1224	2284	7098	4570
ร้อยละ	0	0.04	1.63	4.66	6.75	9.83	12.7	15.0	17.2	32.2	100	64.38
Mean	3.00					S.D.			0.99			

แผนภูมิเปรียบเทียบผลสัมฤทธิ์ทางการเรียน

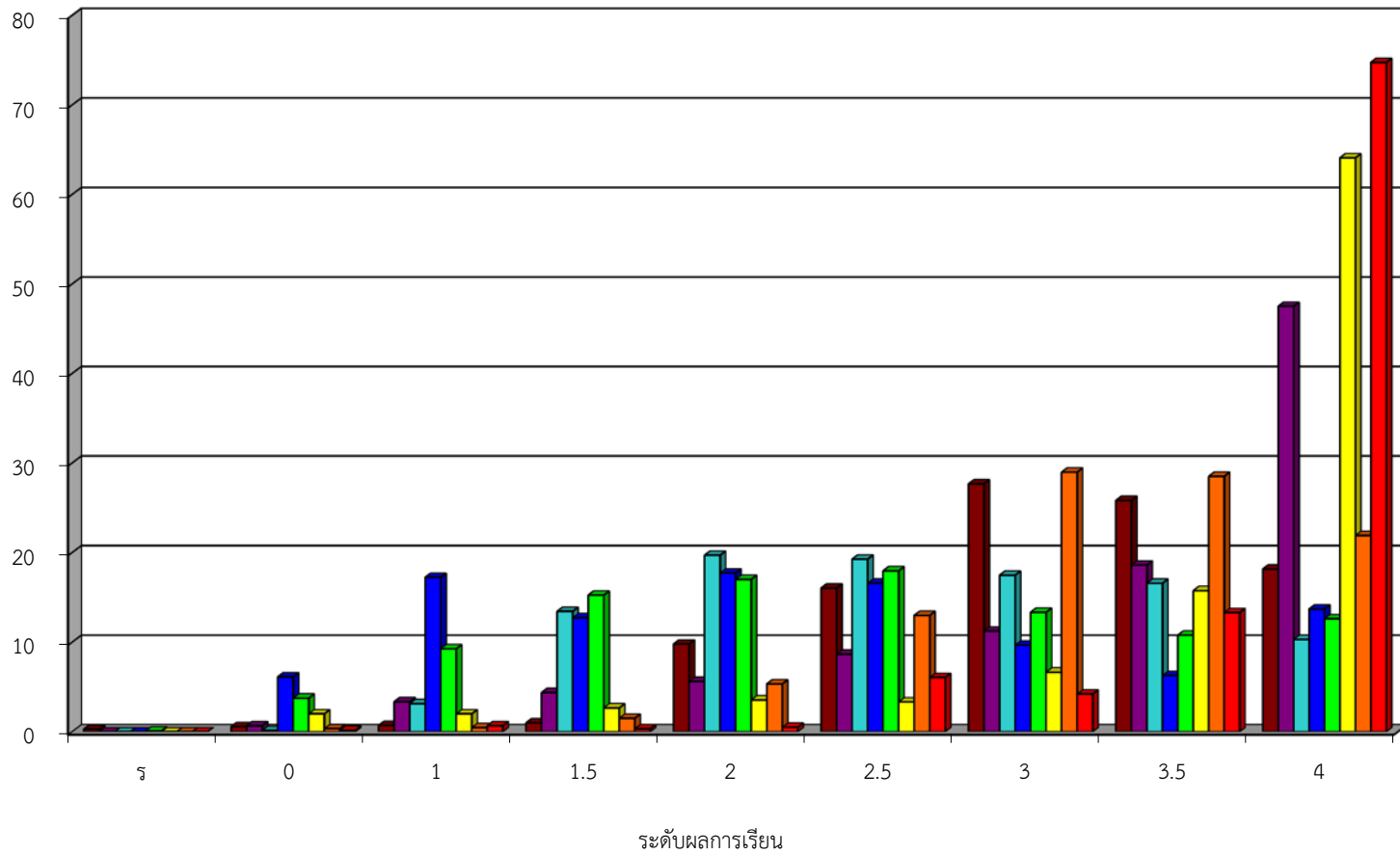

สถิติผลสัมฤทธิ์ทางการเรียน  
ระดับชั้นมัธยมศึกษาปีที่ 6 ภาคเรียนที่ 1 ปีการศึกษา 2558

ผลการเรียน กลุ่มสาระฯ	จำนวนนักเรียน											จำนวน นักเรียน ที่ได้ 3-4
	มส	ร	0	1	1.5	2	2.5	3	3.5	4	รวม	
ภาษาไทย	2	0	1	5	8	53	153	178	171	158	729	507
ร้อยละ	0.27	0	0.14	0.69	1.10	7.27	20.99	24.42	23.46	21.67	100	69.55
สังคมศึกษา	0	3	11	14	29	100	228	362	397	435	1579	1194
ร้อยละ	0	0.19	0.70	0.89	1.84	6.33	14.44	22.93	25.14	27.55	100	75.62
วิทยาศาสตร์	0	0	4	8	28	73	143	143	116	181	696	440
ร้อยละ	0	0	0.57	1.15	4.02	10.49	20.55	20.55	16.67	26.01	100	63.22
คณิตศาสตร์	0	2	35	222	113	87	54	51	38	64	666	153
ร้อยละ	0	0.30	5.26	33.33	16.97	13.06	8.11	7.66	5.71	9.61	100	22.97
ภาษาต่างประเทศ	0	0	15	99	133	258	244	171	155	202	1277	528
ร้อยละ	0	0	1.17	7.75	10.42	20.20	19.11	13.39	12.14	15.82	100	41.35
ศิลปะ	0	0	1	5	5	9	16	40	107	277	460	424
ร้อยละ	0	0	0.22	1.09	1.09	1.96	3.48	8.70	23.26	60.22	100	92.17
สุขศึกษาและพลศึกษา	0	0	2	9	4	10	30	81	150	591	877	822
ร้อยละ	0	0	0.23	1.03	0.46	1.14	3.42	9.24	17.10	67.39	100	93.73
การงานอาชีพฯ	0	0	5	2	0	33	8	31	17	486	582	534
ร้อยละ	0	0	0.86	0.34	0	5.67	1.37	5.33	2.92	83.51	100	91.75
รวม	2	5	74	364	320	623	876	1057	1151	2394	6866	4602
ร้อยละ	0	0.07	1.08	5.30	4.66	9.07	12.76	15.39	16.76	34.87	100	67.03
Mean	3.07					S.D.			0.96			

แผนภูมิเปรียบเทียบผลสัมฤทธิ์ทางการเรียน

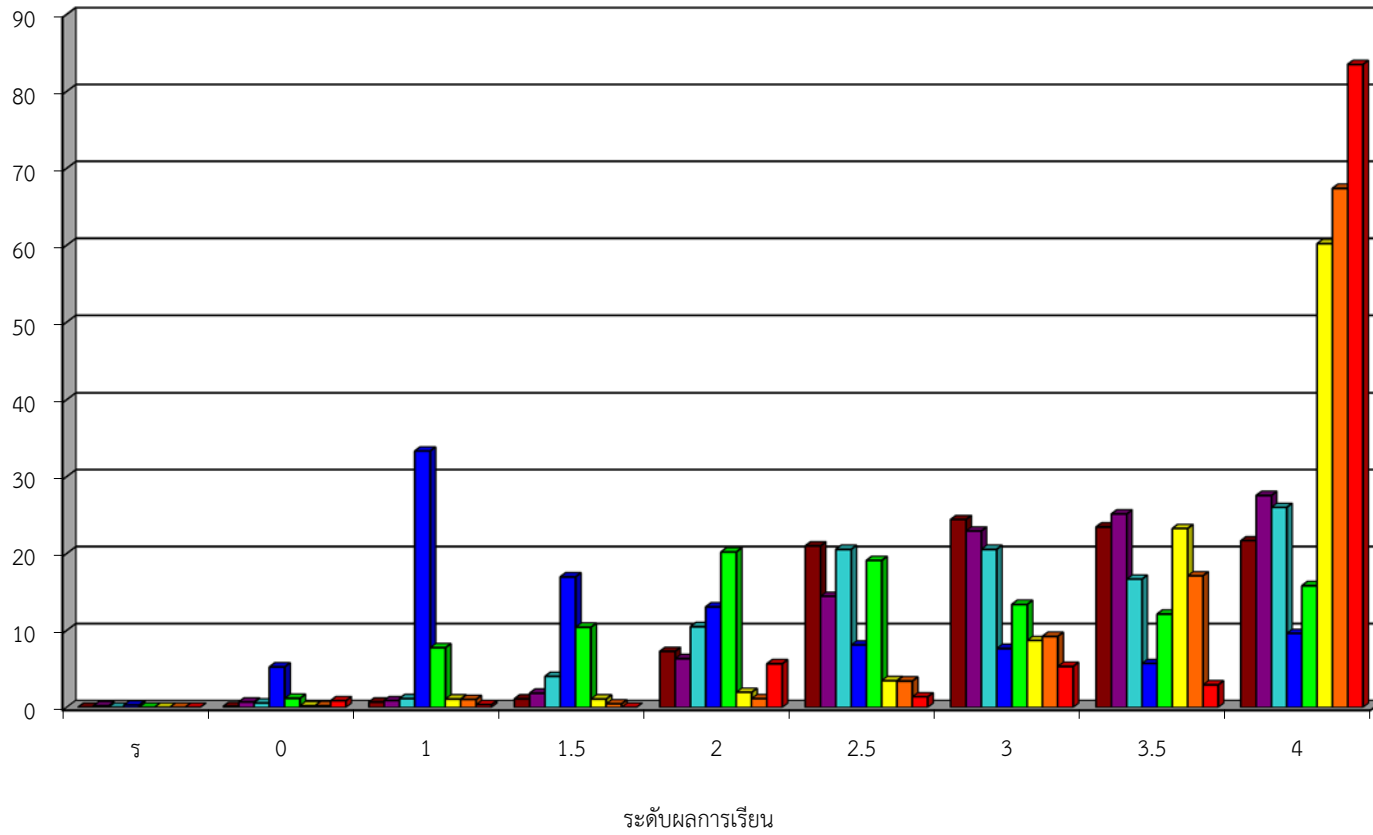

สถิติผลสัมฤทธิ์ทางการเรียน  
ภาคเรียนที่ 1 ปีการศึกษา 2558

ผลการเรียน กลุ่มสาระฯ	จำนวนนักเรียน											จำนวน นักเรียน ที่ได้ 3- 4
	มส	ร	0	1	1.5	2	2.5	3	3.5	4	รวม	
ภาษาไทย	6	7	30	77	109	259	520	795	739	722	3264	2256
ร้อยละ	1.26	0.21	1.33	2.36	4.83	7.94	15.93	24.36	22.64	22.12	100	69.12
สังคมศึกษา	10	6	198	665	578	896	1288	1676	2043	3596	10956	7315
ร้อยละ	2.11	0.05	2.71	6.07	7.90	8.18	11.76	15.30	18.65	32.82	100	66.77
วิทยาศาสตร์	2	3	70	267	335	519	633	634	525	555	3543	1714
ร้อยละ	0.42	0.08	4.08	7.54	19.54	14.65	17.87	17.89	14.82	15.66	100	48.38
คณิตศาสตร์	3	5	262	904	516	514	496	341	282	440	3763	1063
ร้อยละ	0.63	0.13	24.65	24.02	48.54	13.66	13.18	9.06	7.49	11.69	100	28.25
ภาษาต่างประเทศ	7	1	174	644	694	969	923	925	824	1270	6431	3019
ร้อยละ	1.47	0.02	5.76	10.01	22.99	15.07	14.35	14.38	12.81	19.75	100	46.94
ศิลปะ	2	0	47	48	52	93	97	199	454	1636	2628	2289
ร้อยละ	0.42	0	2.05	1.83	2.27	3.54	3.69	7.57	17.28	62.25	100	87.10
สุขศึกษาและพลศึกษา	4	4	18	65	126	274	478	844	1116	2110	5039	4070
ร้อยละ	0.84	0.08	0.44	1.29	3.10	5.44	9.49	16.75	22.15	41.87	100	80.77
การงานอาชีพฯ	1	5	14	48	51	127	194	375	613	2653	4081	3641
ร้อยละ	0.21	0.12	0.38	1.18	1.40	3.11	4.75	9.19	15.02	65.01	100	89.22
รวม	35	31	813	2718	2461	3651	4629	5789	6596	12982	39705	25367
ร้อยละ	0.09	0.08	2.05	6.85	6.20	9.20	11.66	14.58	16.61	32.70	100	63.89
Mean	2.97					S.D.			1.04			

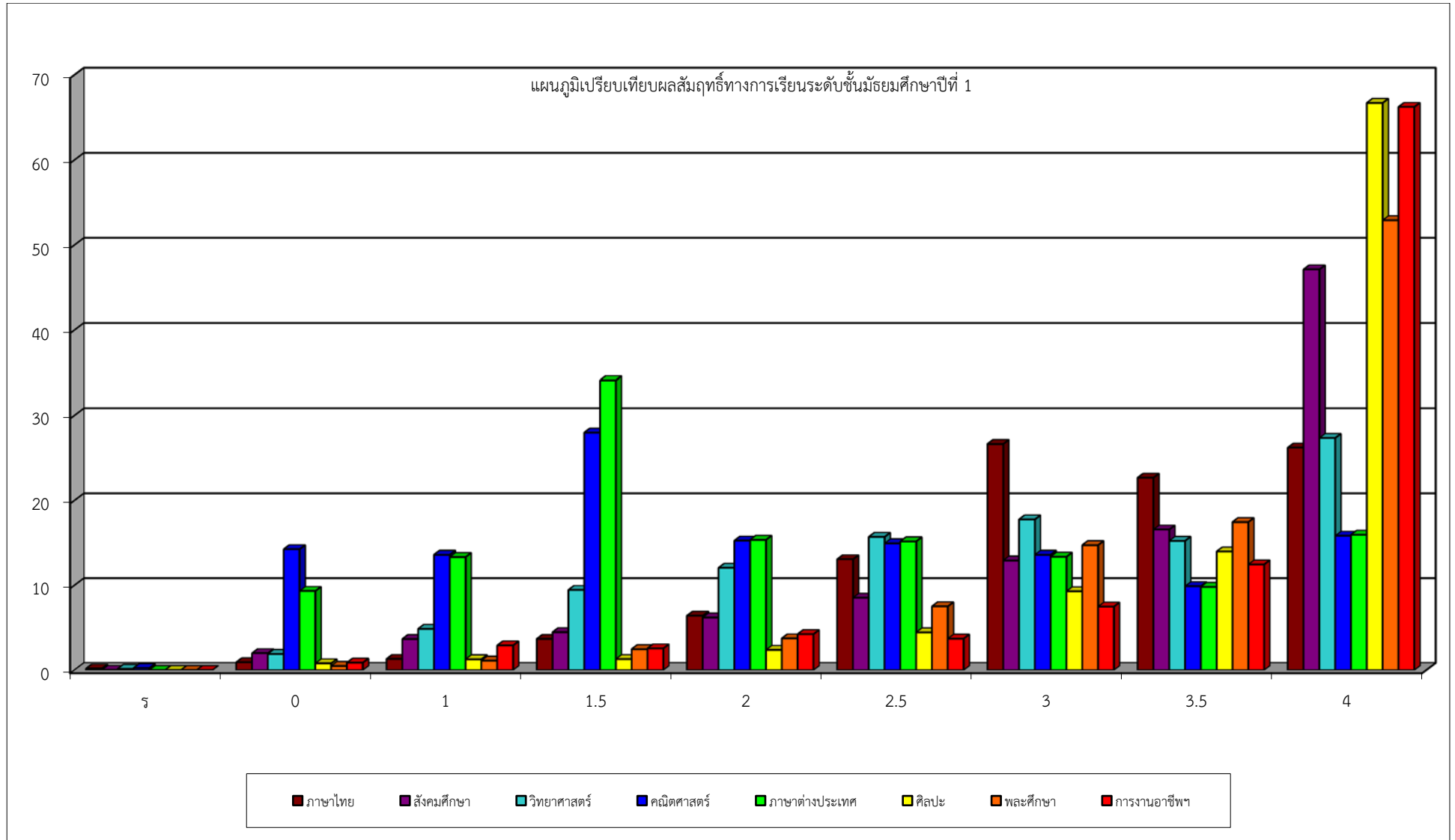



สถิติผลสัมฤทธิ์ทางการเรียน  
ทุกระดับชั้น ภาคเรียนที่ 1 ปีการศึกษา 2558

ผลการเรียน กลุ่มสาระฯ	จำนวนนักเรียน											จำนวน นักเรียน ที่ได้ 3-4
	มส	ร	0	1	1.5	2	2.5	3	3.5	4	รวม	
ม.1	0	2	75	497	536	754	899	1020	1162	2360	7305	4542
ร้อยละ	0	0	1.03	6.80	7.34	10.32	12.31	13.96	15.91	32.31	100	62.18
ม.2	0	3	192	642	448	520	561	690	852	1936	5844	3478
ร้อยละ	0	0.05	3.29	10.99	7.67	8.90	9.60	11.81	14.58	33.13	100	59.51
ม.3	0	9	289	539	317	432	637	913	977	2018	6131	3908
ร้อยละ	0	0.15	4.71	8.79	5.17	7.05	10.39	14.89	15.94	32.91	100	63.74
ม.4	33	9	67	345	361	624	755	1047	1230	1990	6461	4267
ร้อยละ	1	0.14	1.04	5.34	5.59	9.66	11.69	16.20	19.04	30.80	100	66.04
ม.5	0	3	116	331	479	698	901	1062	1224	2284	7098	4570
ร้อยละ	0	0.04	1.63	4.66	6.75	9.83	12.69	14.96	17.24	32.18	100	64.38
ม.6	2	5	74	364	320	623	876	1057	1151	2394	6866	4602
ร้อยละ	0	0	1.08	5.30	4.66	9.07	12.76	15.39	16.76	34.87	100	67.03
รวม	35	31	813	2718	2461	3651	4629	5789	6596	12982	39705	25367
ร้อยละ	0	0.08	2.05	6.85	6.20	9.20	11.66	14.58	16.61	32.70	100.0	63.89
Mean	2.97					S.D.			1.04			

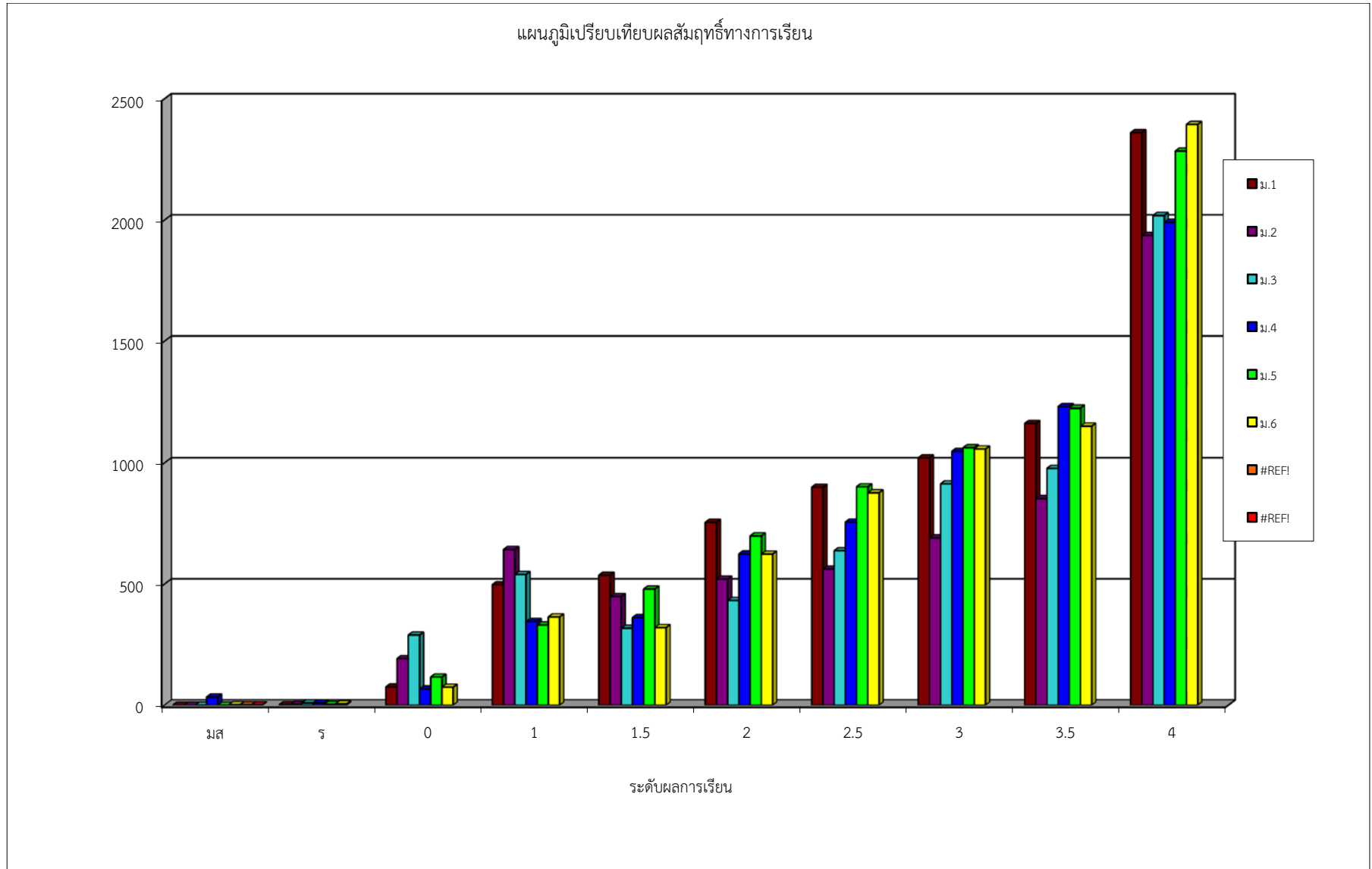

สถิติผลสัมฤทธิ์ทางการเรียน  
ระดับชั้นมัธยมศึกษาปีที่ 1 ภาคเรียนที่ 2 ปีการศึกษา 2558

ผลการเรียน กลุ่มสาระฯ	จำนวนนักเรียน											จำนวน นักเรียน ที่ได้ 3-4
	มส	ร	0	1	1.5	2	2.5	3	3.5	4	รวม	
ภาษาไทย	0	0	5	28	31	59	75	103	65	52	418	220
ร้อยละ	0	0	1	6.70	7.42	14.11	17.94	24.64	15.55	12.44	100	52.63
สังคมศึกษา	0	0	56	246	124	148	216	276	346	678	2090	1300
ร้อยละ	0	0	2.68	11.77	5.93	7.08	10.33	13.21	16.56	32.44	100	62.20
วิทยาศาสตร์	0	0	4	64	59	110	79	58	58	60	492	176
ร้อยละ	0	0	0.81	13.01	11.99	22.36	16.06	11.79	11.79	12.20	100	35.77
คณิตศาสตร์	0	0	9	100	80	87	130	98	75	83	662	256
ร้อยละ	0	0	1.36	15.11	12.08	13.14	19.64	14.80	11.33	12.54	100	38.67
ภาษาต่างประเทศ	0	0	22	96	119	165	107	116	151	183	959	450
ร้อยละ	0	0	2.29	10.01	12.41	17.21	11.16	12.10	15.75	19.08	100	46.92
ศิลปะ	0	0	7	29	18	19	17	38	65	240	433	343
ร้อยละ	0	0	1.62	6.70	4.16	4.39	3.93	8.78	15.01	55.43	100	79.21
สุขศึกษาและพลศึกษา	0	0	7	28	16	61	85	186	216	276	875	678
ร้อยละ	0	0	0.80	3.20	1.83	6.97	9.7	21.3	24.7	31.5	100	77.49
การงานอาชีพฯ	0	0	3	11	10	25	46	88	92	583	858	763
ร้อยละ	0	0	0.35	1.28	1.17	2.91	5.36	10.26	10.72	67.95	100	88.93
รวม	0	0	113	602	457	674	755	963	1068	2155	6787	4186
ร้อยละ	0	0	1.66	8.87	6.73	9.93	11.12	14.19	15.74	31.75	100	61.68
Mean	2.91					S.D.			1.06			

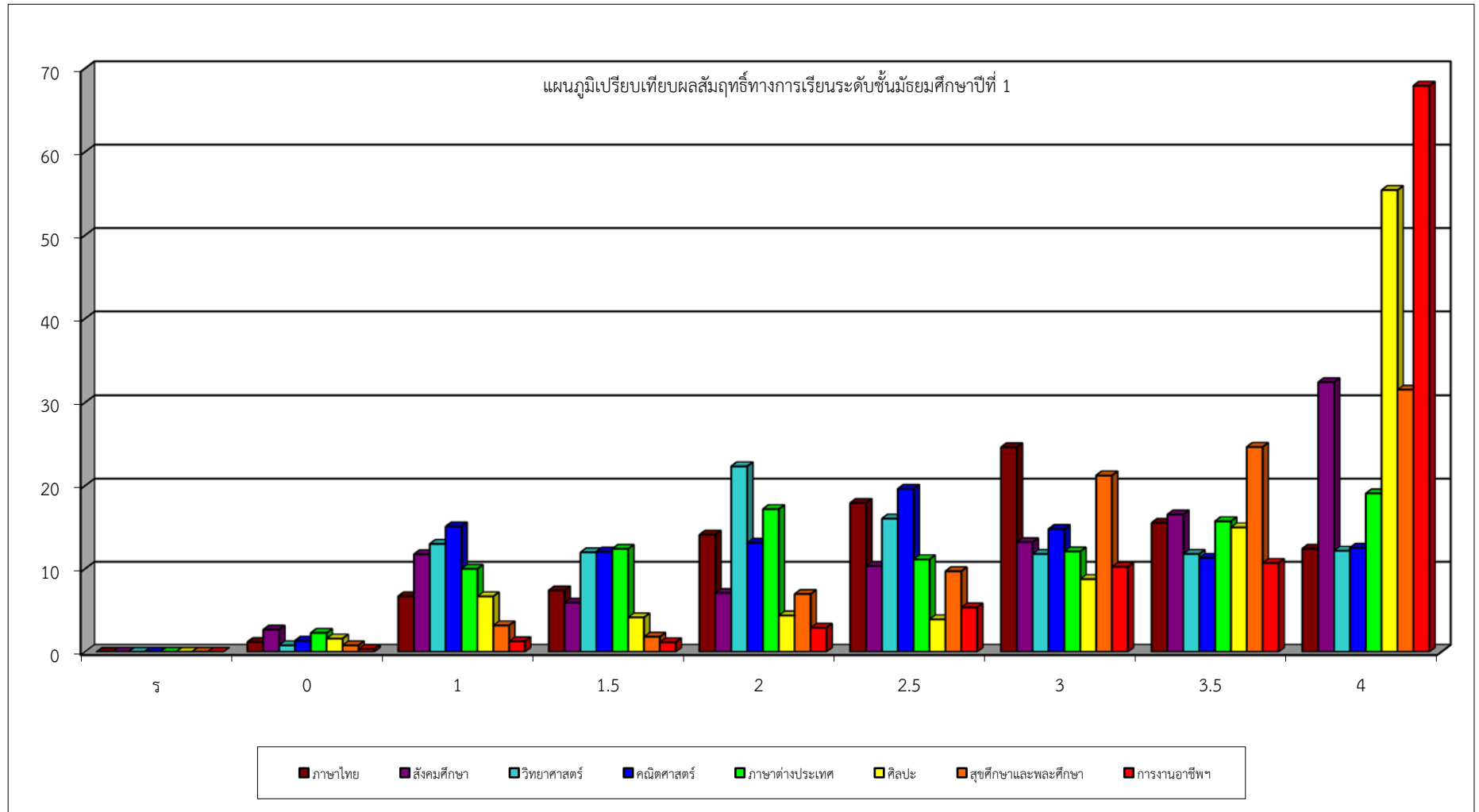

สถิติผลสัมฤทธิ์ทางการเรียน  
ระดับชั้นมัธยมศึกษาปีที่ 2 ภาคเรียนที่ 2 ปีการศึกษา 2558

ผลการเรียน กลุ่มสาระฯ	จำนวนนักเรียน											จำนวน นักเรียน ที่ได้ 3-4
	มส	ร	0	1	1.5	2	2.5	3	3.5	4	รวม	
ภาษาไทย	0	1	8	36	30	32	42	65	73	111	398	249
ร้อยละ	0	0.25	2.01	9.05	7.54	8.04	10.55	16.33	18.34	27.89	100	62.56
สังคมศึกษา	0	0	81	199	83	114	193	227	266	429	1592	922
ร้อยละ	0	0	5.09	12.50	5.21	7.16	12.12	14.26	16.71	26.95	100	57.91
วิทยาศาสตร์	0	0	34	71	28	62	60	77	52	80	464	209
ร้อยละ	0	0	7.33	15.30	6.03	13.36	12.93	16.59	11.21	17.24	100	45.04
คณิตศาสตร์	0	0	36	151	85	94	94	57	43	52	612	152
ร้อยละ	0	0	5.88	24.7	13.9	15.4	15.4	9.31	7.03	8.5	100	24.84
ภาษาต่างประเทศ	0	0	24	125	122	152	101	106	90	188	908	384
ร้อยละ	0	0	2.64	13.8	13.4	16.7	11.1	11.7	9.91	20.7	100	42.29
ศิลปะ	0	0	4	42	13	21	21	32	25	254	412	311
ร้อยละ	0	0	0.97	10.19	3.16	5.10	5.10	7.77	6.07	61.65	100	75.49
สุขศึกษาและพลศึกษา	0	0	2	19	21	53	99	135	144	340	813	619
ร้อยละ	0	0	0.25	2.34	2.58	6.52	12.18	16.61	17.71	41.82	100	76.14
การงานอาชีพฯ	0	0	2	9	6	9	17	42	85	401	571	528
ร้อยละ	0	0	0.35	1.58	1.05	1.58	2.98	7.36	14.89	70.23	100	92.47
รวม	0	1	191	652	388	537	627	741	778	1855	5770	3374
ร้อยละ	0	0.02	3.31	11.3	6.72	9.31	10.9	12.8	13.5	32.1	100	58.47
Mean	2.82					S.D.			1.16			

แผนภูมิเปรียบเทียบผลสัมฤทธิ์ทางการเรียน ระดับชั้นมัธยมศึกษาปีที่ 2

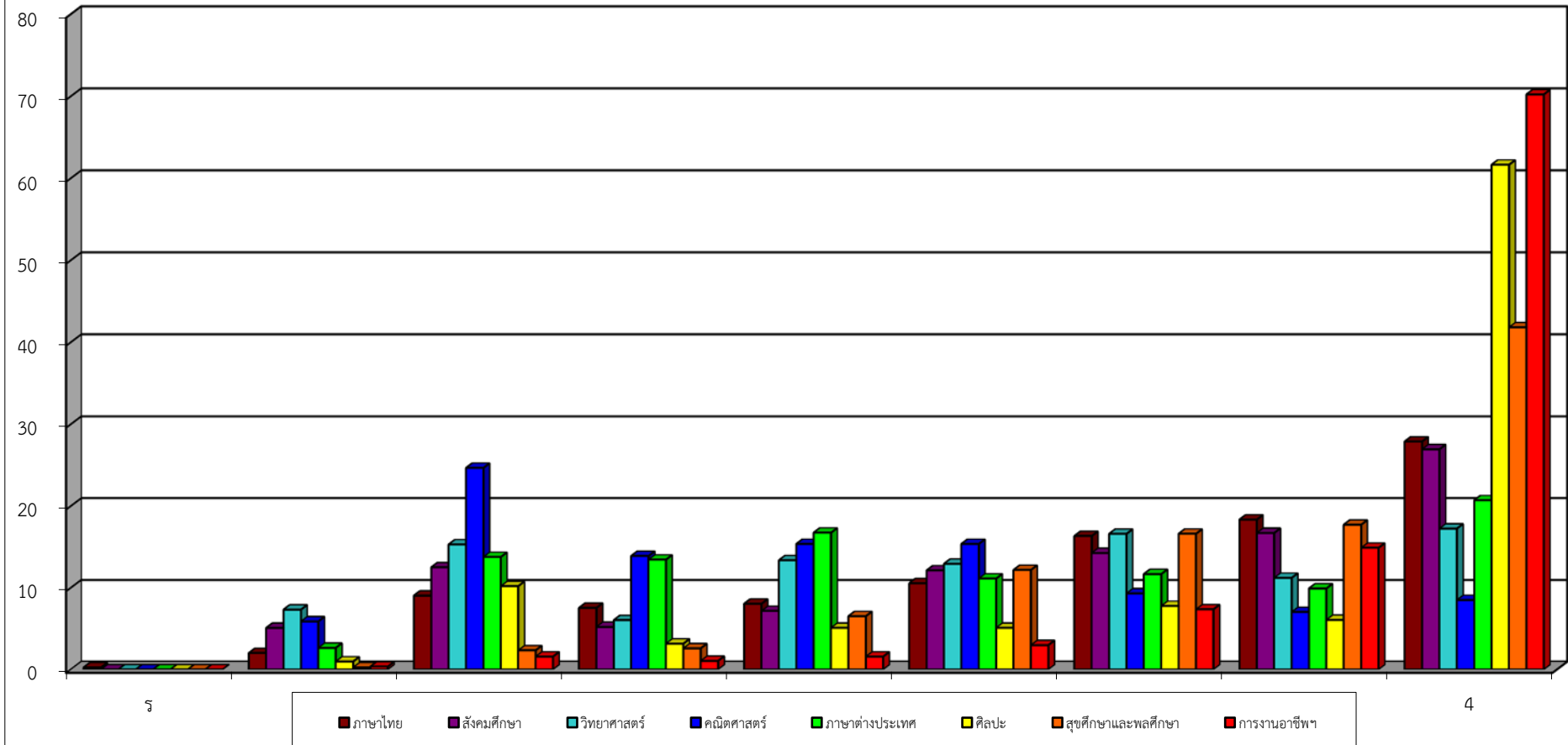

สถิติผลสัมฤทธิ์ทางการเรียน  
ระดับชั้นมัธยมศึกษาปีที่ 3 ภาคเรียนที่ 2 ปีการศึกษา 2557

ผลการเรียน กลุ่มสาระฯ	จำนวนนักเรียน											จำนวน นักเรียนที่ ได้ 3-4
	มส	ร	0	1	1.5	2	2.5	3	3.5	4	รวม	
ภาษาไทย	0	0	2	16	16	44	94	106	92	62	432	260
ร้อยละ	0	0	0	3.70	3.70	10.19	21.76	24.54	21.30	14.35	100	60.19
สังคมศึกษา	0	0	22	164	148	237	219	201	223	514	1728	938
ร้อยละ	0	0	1.27	9.49	8.56	13.72	12.67	11.63	12.91	29.75	100	54.28
วิทยาศาสตร์	0	0	3	101	54	66	81	60	53	53	471	166
ร้อยละ	0	0	0.64	21.44	11.46	14.01	17.20	12.74	11.25	11.25	100	35.24
คณิตศาสตร์	0	0	19	207	118	99	93	62	35	64	697	161
ร้อยละ	0	0	2.73	29.70	16.93	14.20	13.34	8.90	5.02	9.18	100	23.10
ภาษาต่างประเทศ	0	0	28	205	192	226	84	38	28	151	952	217
ร้อยละ	0	0	2.94	21.53	20.17	23.74	8.82	3.99	2.94	15.86	100	22.79
ศิลปะ	0	0	4	20	9	6	25	59	103	206	432	368
ร้อยละ	0	0	1	4.63	2.08	1.39	5.79	13.66	23.84	47.69	100	85.19
พลศึกษา	0	13	0	8	9	41	31	92	101	569	864	762
ร้อยละ	0	1.5	0	0.93	1.04	4.75	3.59	10.65	11.69	65.86	100	88.19
การทำงานอาชีพฯ	0	0	0	4	4	14	29	88	95	503	737	686
ร้อยละ	0	0	0	0.54	0.54	1.9	3.93	11.9	12.9	68.2	100	93.08
รวม	0	13	78	725	550	733	656	706	730	2122	6313	3558
ร้อยละ	0	0.21	1.24	11.5	8.71	11.6	10.4	11.2	11.6	33.6	100	56.36
Mean	2.83					S.D.			1.12			

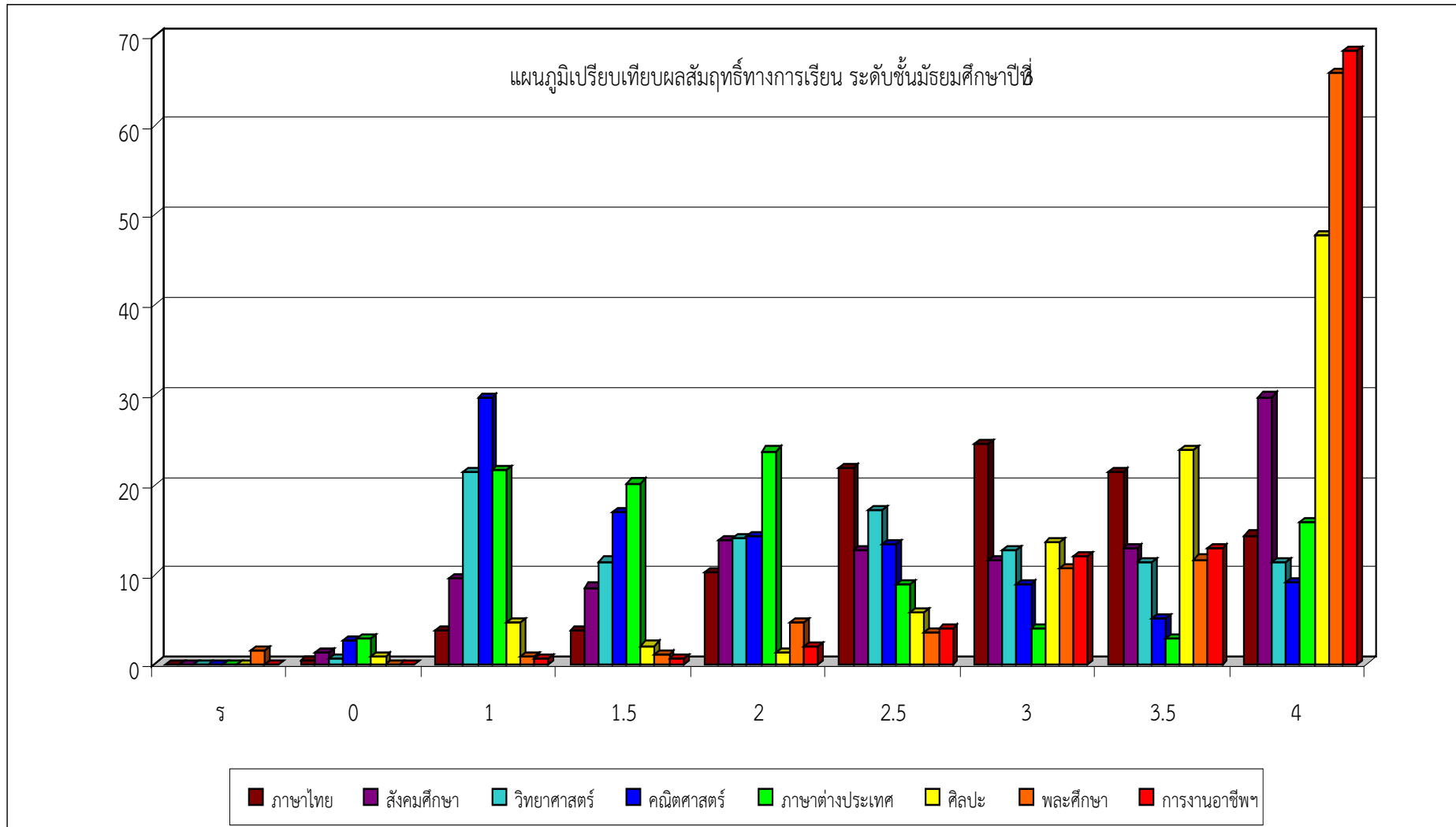



สถิติผลสัมฤทธิ์ทางการเรียน  
ระดับชั้นมัธยมศึกษาปีที่ 4 ภาคเรียนที่ 2 ปีการศึกษา 2558

ผลการเรียน กลุ่มสาระฯ	จำนวนนักเรียน											จำนวน นักเรียนที่ ได้ 3-4
	มส	ร	0	1	1.5	2	2.5	3	3.5	4	รวม	
ภาษาไทย	0	0	13	56	45	51	103	135	82	98	583	315
ร้อยละ	0	0	2.23	9.61	7.72	8.75	17.67	23.16	14.07	16.81	100	54.03
สังคมศึกษา	0	0	27	120	81	124	180	304	285	497	1618	1086
ร้อยละ	0	0	1.67	7.42	5.01	7.66	11.12	18.79	17.61	30.72	100	67.12
วิทยาศาสตร์	0	0	4	5	35	74	82	129	82	175	586	386
ร้อยละ	0	0	0.68	0.85	5.97	12.63	13.99	22.01	13.99	29.86	100	65.87
คณิตศาสตร์	0	0	34	86	66	69	69	60	44	91	519	195
ร้อยละ	0	0	6.55	16.6	12.7	13.3	13.3	11.6	8.48	17.5	100	37.57
ภาษาต่างประเทศ	0	0	28	126	82	189	167	141	104	211	1048	456
ร้อยละ	0	0	2.67	12.02	7.82	18.03	15.94	13.45	9.92	20.13	100	43.51
ศิลปะ	0	0	23	20	20	21	14	32	39	252	421	323
ร้อยละ	0	0	5.46	4.75	4.75	4.99	3.33	7.60	9.26	59.86	100	76.72
สุขศึกษาและพลศึกษา	0	0	11	49	33	46	51	59	78	405	732	542
ร้อยละ	0	0	1.5	6.69	4.51	6.28	6.97	8.06	10.66	55.33	100	74.04
การทำงานอาชีพฯ	0	0	16	25	26	38	47	91	151	379	773	621
ร้อยละ	0	0	2.07	3.23	3.36	4.92	6.08	11.8	19.5	49	100	80.34
รวม	0	0	156	487	388	612	713	951	865	2108	6280	3924
ร้อยละ	0	0	2.48	7.75	6.18	9.75	11.4	15.1	13.8	33.6	100	62.48
Mean	2.93					S.D.			1.08			

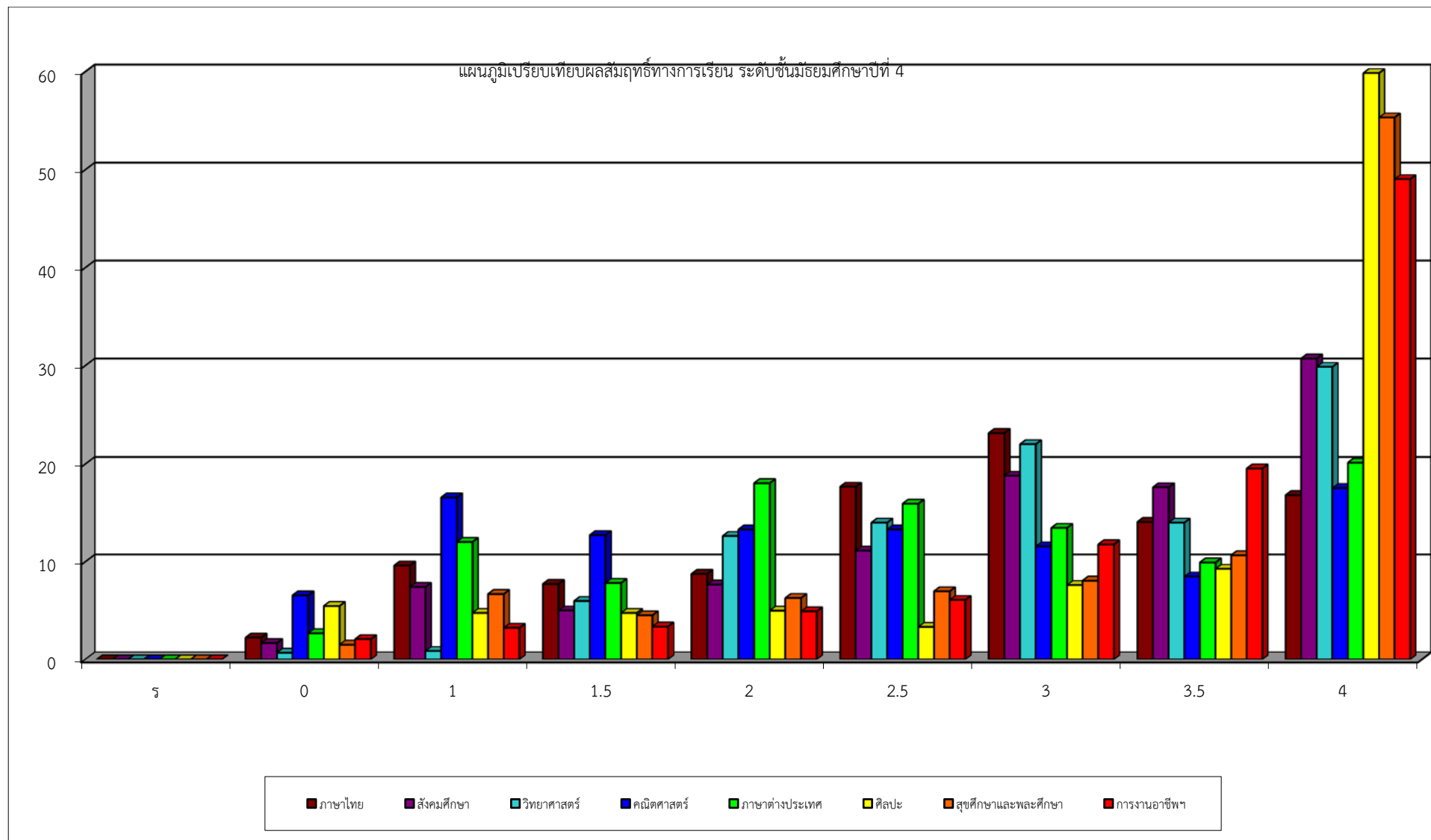

สถิติผลสัมฤทธิ์ทางการเรียน  
ระดับชั้นมัธยมศึกษาปีที่ 5 ภาคเรียนที่ 2 ปีการศึกษา 2558

ผลการเรียน กลุ่มสาระฯ	จำนวนนักเรียน											จำนวน นักเรียน ที่ได้ 3- 4
	มส	ร	0	1	1.5	2	2.5	3	3.5	4	รวม	
ภาษาไทย	0	0	5	3	12	61	136	208	216	58	699	482
ร้อยละ	0	0	0.72	0.43	1.72	8.73	19.46	29.76	30.90	8.30	100	68.96
สังคมศึกษา	0	0	53	136	118	152	259	315	258	635	1926	1208
ร้อยละ	0	0	2.75	7.06	6.13	7.89	13.45	16.36	13.40	32.97	100	62.72
วิทยาศาสตร์	0	0	6	76	57	78	98	126	115	111	667	352
ร้อยละ	0	0	0.90	11.39	8.55	11.69	14.69	18.89	17.24	16.64	100	52.77
คณิตศาสตร์	0	0	26	132	74	95	79	69	49	69	593	187
ร้อยละ	0	0	4.38	22.26	12.48	16.02	13.32	11.64	8.26	11.64	100	31.53
ภาษาต่างประเทศ	0	0	79	228	170	150	170	158	118	170	1243	446
ร้อยละ	0	0	6.36	18.34	13.68	12.07	13.68	12.71	9.49	13.68	100	35.88
ศิลปะ	0	0	9	10	8	13	19	14	17	357	447	388
ร้อยละ	0	0	2.01	2.24	1.79	2.91	4.25	3.13	3.80	79.87	100	86.80
สุขศึกษาและพลศึกษา	0	0	7	15	10	24	86	180	160	374	856	714
ร้อยละ	0	0	0.82	1.75	1.17	2.80	10.05	21.03	18.69	43.69	100	83.41
การงานอาชีพฯ	0	1	2	7	0	38	38	32	83	404	605	519
ร้อยละ	0	0.17	0.33	1.16	0	6.28	6.28	5.29	13.7	66.8	100	85.79
รวม	0	1	187	607	449	611	885	1102	1016	2178	7036	4296
ร้อยละ	0	0.01	2.66	8.63	6.38	8.68	12.6	15.7	14.4	31	100	61.06
Mean	2.88					S.D.			1.09			

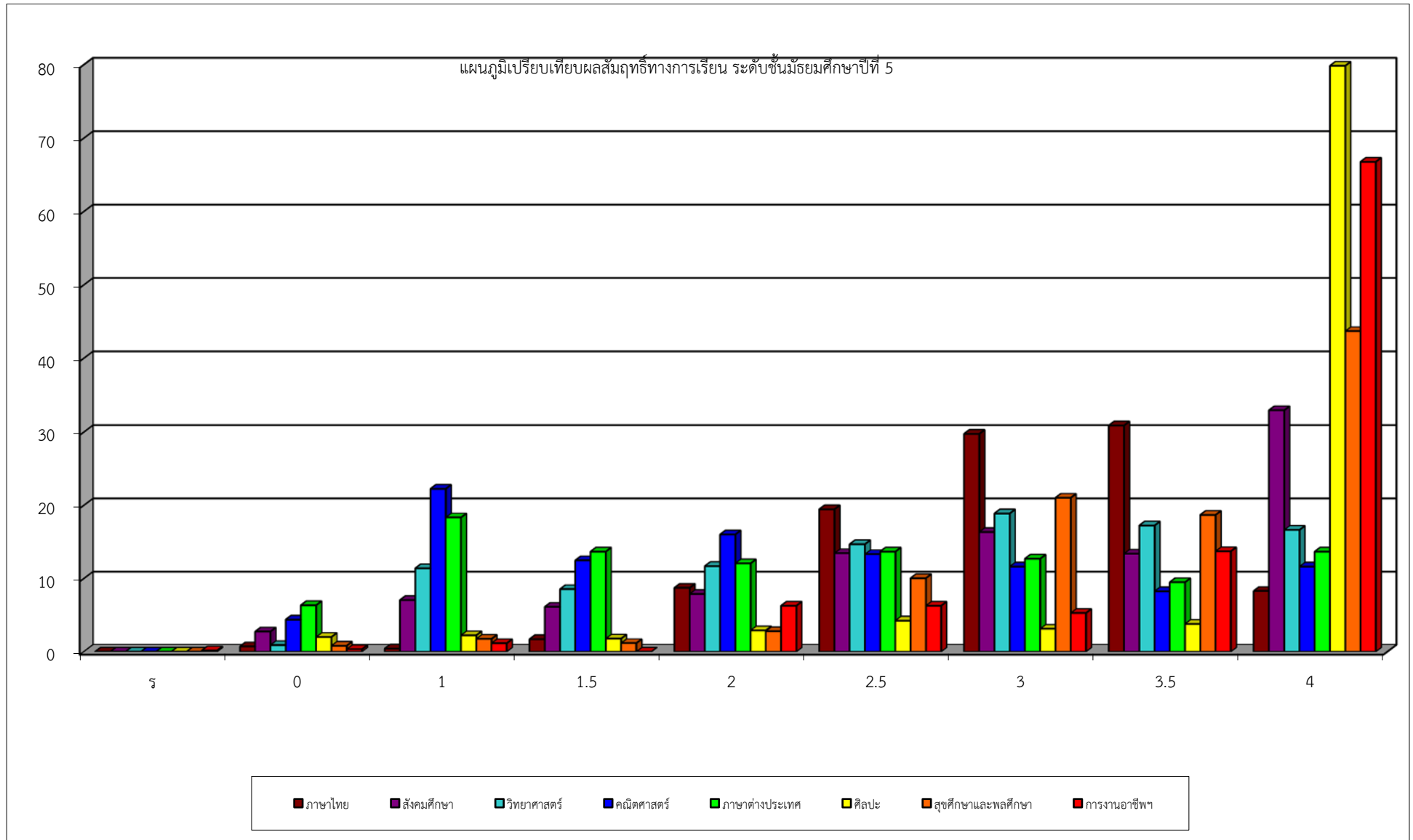

สถิติผลสัมฤทธิ์ทางการเรียน  
ระดับชั้นมัธยมศึกษาปีที่ 6 ภาคเรียนที่ 2 ปีการศึกษา 2558

ผลการเรียน กลุ่มสาระฯ	จำนวนนักเรียน											จำนวน นักเรียน ที่ได้ 3-4
	มส	ร	0	1	1.5	2	2.5	3	3.5	4	รวม	
ภาษาไทย	0	0	5	12	34	88	136	184	164	105	728	453
ร้อยละ	0	0	0.69	1.65	4.67	12.09	18.68	25.27	22.53	14.42	100	62.23
สังคมศึกษา	0	0	10	56	56	146	227	302	352	427	1576	1081
ร้อยละ	0	0	0.63	3.55	3.55	9.26	14.40	19.16	22.34	27.09	100	68.59
วิทยาศาสตร์	0	0	5	50	59	89	96	105	94	195	693	394
ร้อยละ	0	0	0.72	7.22	8.51	12.84	13.85	15.15	13.56	28.14	100	56.85
คณิตศาสตร์	0	0	16	199	75	87	63	56	38	92	626	186
ร้อยละ	0	0	2.56	31.79	11.98	13.90	10.06	8.95	6.07	14.70	100	29.71
ภาษาต่างประเทศ	0	0	13	129	121	207	181	204	165	247	1267	616
ร้อยละ	0	0	1.03	10.18	9.55	16.34	14.29	16.10	13.02	19.49	100	48.62
ศิลปะ	0	0	2	6	0	7	11	27	41	365	459	433
ร้อยละ	0	0	0.44	1.31	0.00	1.53	2.40	5.88	8.93	79.52	100	94.34
สุขศึกษาและพลศึกษา	0	0	5	5	7	13	21	67	106	663	887	836
ร้อยละ	0	0	0.56	0.56	0.79	1.47	2.37	7.55	11.95	74.75	100	94.25
การงานอาชีพฯ	0	0	2	4	0	3	25	14	98	458	604	570
ร้อยละ	0	0	0.33	0.66	0	0.5	4.14	2.32	16.2	75.8	100	94.37
รวม	0	0	58	461	352	640	760	959	1058	2552	6840	4569
ร้อยละ	0	0	0.85	6.74	5.15	9.36	11.11	14.02	15.47	37.31	100	66.80
Mean	3.06					S.D.			1.00			

แผนภูมิเปรียบเทียบผลสัมฤทธิ์ทางการเรียน ระดับชั้นมัธยมศึกษาปีที่ 6

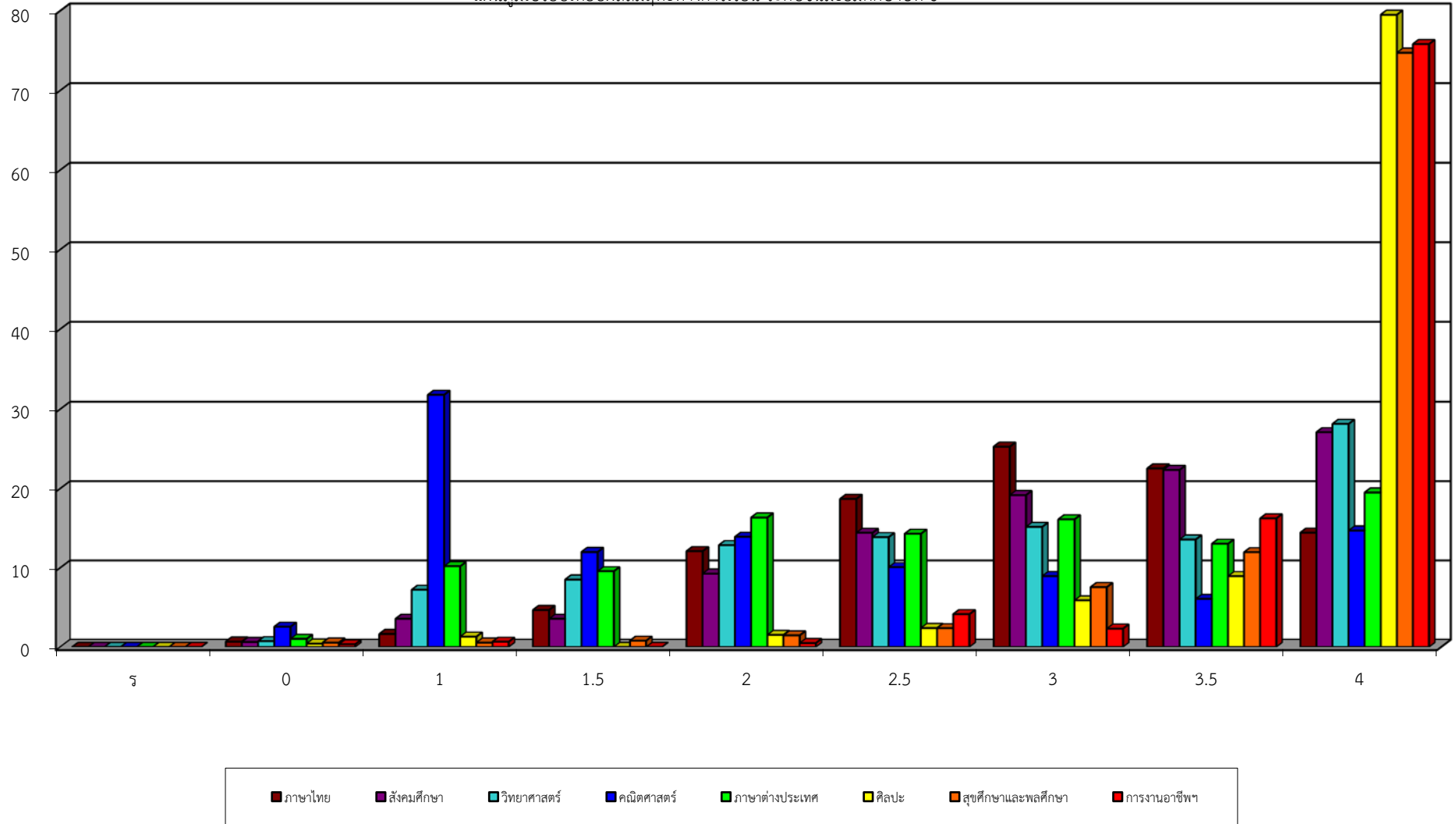

## ข้อมูลจำนวนนักเรียนมาสาย ปีการศึกษา 2558

## ภาคเรียนที่ 1

ระดับชั้น	เดือน					รวม
	พ.ค.	มิ.ย.	ก.ค.	ส.ค.	ก.ย.	
ม.1	21	53	58	74	54	260
ม.2	46	51	45	69	39	250
ม.3	62	114	98	150	99	523
ม.4	63	179	121	283	154	800
ม.5	165	325	284	377	271	1,422
ม.6	203	314	304	443	283	1,547
รวม	560	1,036	910	1,396	900	4,802
คิดเป็นค่าเฉลี่ย	56	51.8	45.5	69.8	90	60
คิดเป็นร้อยละ	2.24	2.07	1.82	2.79	3.6	2.4

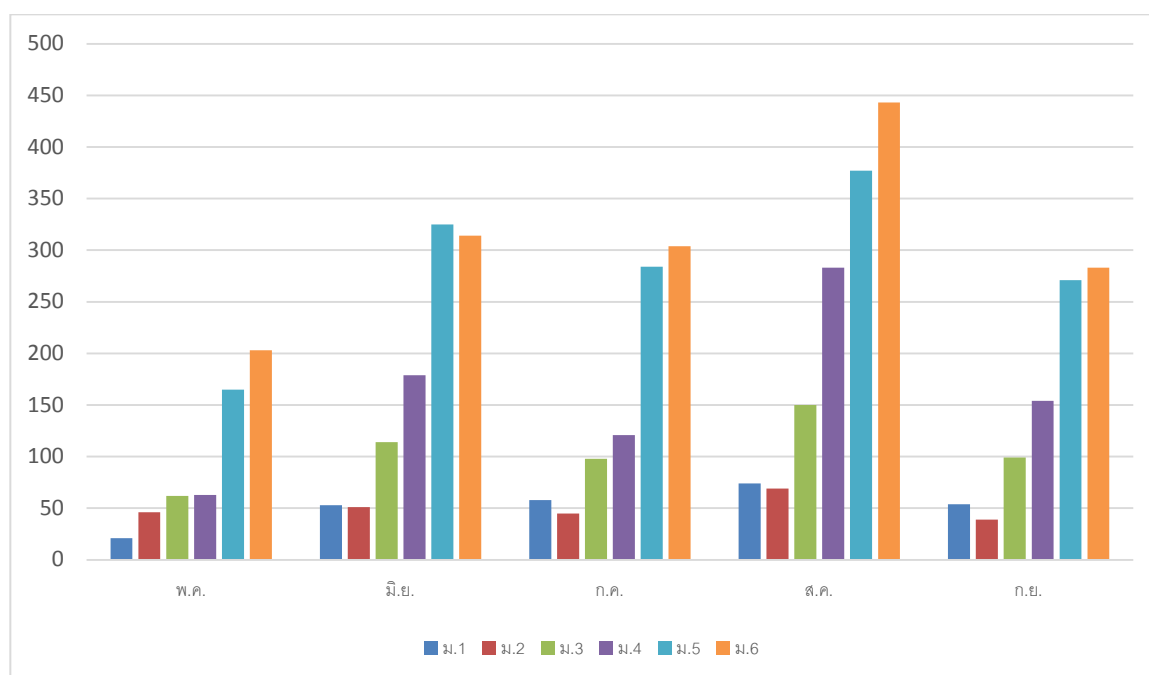

## ภาคเรียนที่ 2

ระดับชั้น	เดือน				รวม
	พ.ย.	ธ.ค.	ม.ค.	ก.พ.	
ม.1	58	62	83	85	288
ม.2	88	51	106	71	316
ม.3	161	139	213	227	740
ม.4	213	195	270	222	900
ม.5	424	339	438	386	1,587
ม.6	446	370	581	469	1,866
รวม	1,390	1,156	1,691	1,460	5,697
คิดเป็นค่าเฉลี่ย	69.5	57.8	84.55	73	71.21
คิดเป็นร้อยละ	2.78	2.312	3.38	2.92	2.85

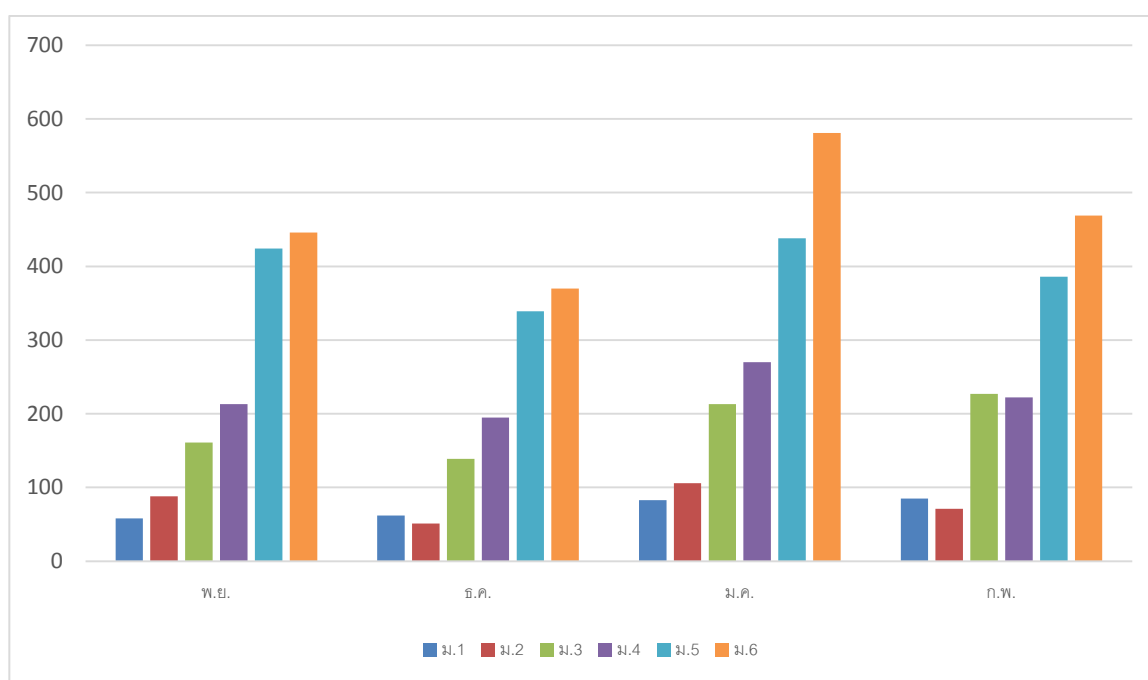



## ข้อมูลการติดตามนักเรียนที่จบการศึกษาของโรงเรียน

สรุปการติดตามผลนักเรียนที่จบการศึกษาชั้นมัธยมศึกษาปีที่ 6  
โรงเรียนสตรีวัดอัมพรสวรรค์ ประจำปีการศึกษา 2558

รายการ (คน)	ห้อง										รวม	ร้อยละ
	6/1	6/2	6/3	6/4	6/5	6/6	6/7	6/8	6/9	6/10		
จำนวนนักเรียน	29	46	46	53	49	47	49	33	38	35	425	100.00
1. ศึกษาต่อมหาวิทยาลัยปิดของรัฐ	27	40	39	47	40	41	36	28	26	26	350	82.35
2. ศึกษาต่อมหาวิทยาลัยเอกชน	1	3	7	3	7	4	8	1	4	5	43	10.12
3. ศึกษาต่อม.รามคำแหง	-	-	-	1	1	-	1	3	1	1	8	1.88
4. รอสอบปีหน้า	1	3	-	2	1	-	1	-	5	3	16	3.76
5. ศึกษาต่อต่างประเทศ	-	-	-	-	-	1	3	-	-	-	4	0.94
6. ทำงาน	-	-	-	-	-	1	-	-	1	-	2	0.47
7. ติดต่อไม่ได้	-	-	-	-	-	-	-	1	1	-	2	0.47
รวม	29	46	46	53	49	47	49	33	38	35	380	100.00

### แผนภูมิแสดงการศึกษาต่อ ของนักเรียน ม.6 ปีการศึกษา 2558

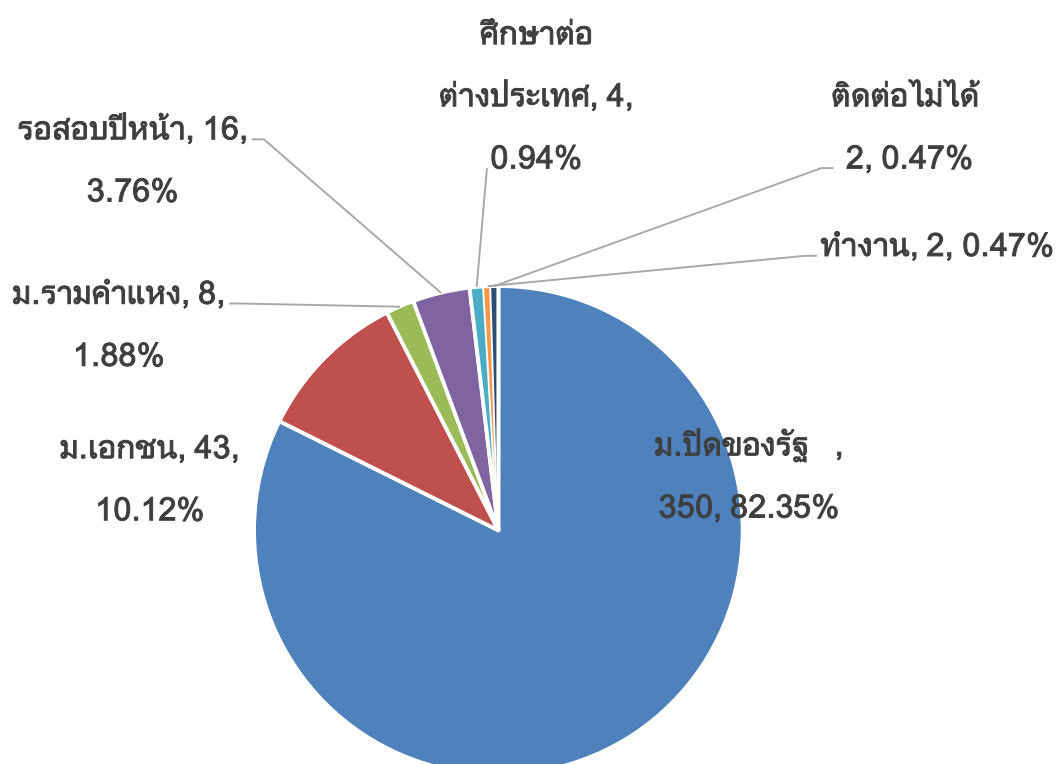

## ติดตามผลการศึกษาต่อ นักเรียนชั้นมัธยมศึกษาปีที่ 6

ปีการศึกษา 2558

ข้อมูล ณ วันที่ 14 กันยายน 2559

หมายเหตุ จำนวนนักเรียน ม.6 425 คน

1	เกษตรศาสตร์	53	32	เทคโนโลยีพระเจ้าเกล้าธนบุรี	3
2	ธรรมศาสตร์	25	33	เทคโนโลยีราชมงคลพระนคร วิทยาลัยการพระนคร	3
3	ราชภัฏสวนสุนันทา	24	34	นานาชาติแอสแตมฟอร์ด	3
4	เทคโนโลยีราชมงคลรัตนโกสินทร์ วิทยาลัยการศึกษามหาสารคาม	23	35	ขอนแก่น	2
5	ราชภัฏสวนดุสิต	23	36	ติดต่อไม่ได้	2
6	ศรีนครินทรวิโรฒ	22	37	ทำงาน	2
7	ศิลปากร	19	38	เทคโนโลยีราชมงคลตะวันออก วิทยาลัยการศึกษามหาสารคาม	2
8	เทคโนโลยีราชมงคลกรุงเทพ	18	39	นครสวรรค์	2
9	รอสอปีการศึกษาหน้า	15	40	นวมินทรราชินี	2
10	เทคโนโลยีพระจอมเกล้าพระนครเหนือ	12	41	แม่โจ้	2
11	บูรพา	12	42	รังสิต	2
12	ราชภัฏบ้านสมเด็จเจ้าพระยา	12	43	วิทยาลัยพยาบาลสภากาชาดไทย	2
13	มหิดล	11	44	คริสเตียน	1
14	เทคโนโลยีพระจอมเกล้าธนบุรี	9	45	เซนต์หลุยส์	1
15	สถาบันเทคโนโลยีพระจอมเกล้าเจ้าคุณทหารลาดกระบัง	9	46	ถงจี(ทุนขงจื่อ)เซี่ยงไฮ้ ประเทศจีน	1
16	หอการค้าไทย	9	47	ทักษิณ	1
17	รามคำแหง	8	48	เทคโนโลยีราชมงคลพระนคร วิทยาลัยการศึกษามหาสารคาม	1
18	สยาม	8	49	เทคโนโลยีราชมงคลพระนครเหนือ	1
19	จุฬาลงกรณ์มหาวิทยาลัย	7	50	เทคโนโลยีราชมงคลรัตนโกสินทร์ วิทยาลัยการศึกษามหาสารคาม	1
20	เทคโนโลยีราชมงคลพระนคร	7	51	เทคโนโลยีราชมงคลล้านนา วิทยาลัยการศึกษามหาสารคาม	1
21	กรุงเทพ	6	52	เทคโนโลยีสุรนารี	1
22	แม่ฟ้าหลวง	6	53	ธุรกิจบัณฑิตย์	1
23	สถาบันเทคโนโลยีไทยญี่ปุ่น	6	54	พาณิชยน์นาวิ	1
24	เชียงใหม่	5	55	วลัยลักษณ์	1
25	เทคโนโลยีราชมงคลพระนคร ศูนย์เทเวศร์	5	56	วิทยาลัยเทคโนโลยีจิตรลดา	1
26	มหาสารคาม	5	57	วิทยาลัยเทคโนโลยีพัฒนการศึกษามหาสารคาม	1
27	ราชภัฏธนบุรี	5	58	วิทยาลัยพัฒนการศึกษามหาสารคาม(ปวศ)	1
28	เทคโนโลยีราชมงคลรัตนโกสินทร์	4	59	ศรีปทุม	1
29	เทคโนโลยีราชมงคลรัตนโกสินทร์ วิทยาลัยการศึกษามหาสารคาม	4	60	สงขลานครินทร์	1
30	อีสต์มิดเดิล	3	61	สถาบันการบินพลเรือน	1
31	Guangxi University of finance and economic	3	62	อยู่ระหว่างการตัดสินใจ	1
			63	เทคโนโลยีราชมงคลรัตนโกสินทร์ วิทยาลัยการศึกษามหาสารคาม	1

## ติดตามผลการศึกษาคือนักเรียนชั้นมัธยมศึกษาปีที่ 6 แยกตามสาขาวิชา

ปีการศึกษา 2558

ข้อมูล ณ วันที่ 14 กันยายน 2559

ศิลปศาสตร์	60	สหเวชศาสตร์	3
บริหาร	55	อักษรศาสตร์	3
วิทยาการจัดการ	38	กายภาพบำบัด	2
มนุษยศาสตร์	35	การจัดการ	2
วิศวกรรมศาสตร์	25	การบัญชี	2
วิทยาศาสตร์	21	จีนศึกษา	2
นิติศาสตร์	13	มีเดียอาตส์	2
ครุศาสตร์	10	การตลาด	1
ศิลปกรรมศาสตร์	10	จิตรกรรมประติมากรรมและภาพพิมพ์	1
เศรษฐศาสตร์	10	จีนธุรกิจ	1
พยาบาลศาสตร์	8	ชีววิทยาเชิงอนุรักษ์	1
การท่องเที่ยวและการบริการ	7	ดิจิทัลมีเดีย	1
การสื่อสารมวลชน	7	เทคนิคการแพทย์	1
สังคมศาสตร์	7	เทคโนโลยี	1
เทคโนโลยีสารสนเทศ	6	เทคโนโลยีการอาหาร	1
เทคโนโลยีสื่อสารมวลชน	6	เทคโนโลยีอุตสาหกรรม	1
รัฐศาสตร์	6	นาฏศิลป์ไทย	1
การจัดการการบิน	5	ประมง	1
เกษตร	4	ปรัชญา การเมือง และเศรษฐศาสตร์	1
เทคโนโลยีการแปรรูปอาหาร	4	พัฒนาผลิตภัณฑ์อาหาร	1
โบราณคดี	4	มนุษยศาสตร์และสังคมศาสตร์	1
มณฑลศิลป์	4	วิทยาศาสตร์การกีฬา	1
วิทยาลัยเพาะช่าง	4	วิทยาศาสตร์สุขภาพ	1
สถาปัตยกรรม	4	อัญมณี	1
คหกรรม	3	อุตสาหกรรมเกษตร	1
พัฒนาธุรกิจและอุตสาหกรรม	3	อุตสาหกรรมสิ่งทอและออกแบบแฟชั่น	1
พาณิชยศาสตร์และการบัญชี	3	อื่น ๆ	25
โลจิสติกส์	3		

หมายเหตุ จำนวนนักเรียน ม.6 425 คน

สรุปการติดตามผลนักเรียนที่จบการศึกษาชั้นมัธยมศึกษาปีที่ 3 (ม.3)  
โรงเรียนสตรีวัดอัปสรสวรรค์ ปีการศึกษา 2558

จำนวนนักเรียนชั้น ม.3 ทั้งหมด 413 คน มีรายละเอียดดังนี้

1. ศึกษาต่อสายสามัญ	จำนวน 322 คน คิดเป็นร้อยละ 77.97
1.1 ศึกษาต่อ ม.4 โรงเรียนเดิม (อส.)	จำนวน 277 คน คิดเป็นร้อยละ 60.07
1.2 ศึกษาต่อ ม.4 โรงเรียนอื่น	จำนวน 44 คน คิดเป็นร้อยละ 10.65
1.3 ศึกษาต่อที่ต่างประเทศ	จำนวน 1 คน คิดเป็นร้อยละ 0.24
2. ศึกษาต่อสายอาชีพ	จำนวน 77 คน คิดเป็นร้อยละ 18.64
3. ทำงาน	จำนวน 2 คน คิดเป็นร้อยละ 0.48
4. ไม่เรียนต่อไม่ทำงาน	จำนวน 1 คน คิดเป็นร้อยละ 0.24
5. ไม่จบ	จำนวน 11 คน คิดเป็นร้อยละ 2.66
6. ติดตามผลได้	จำนวน 413 คน คิดเป็นร้อยละ 100

แผนภูมิแสดงการติดตามผลการศึกษาต่อ น.ร. ม.3 ปีการศึกษา 2558

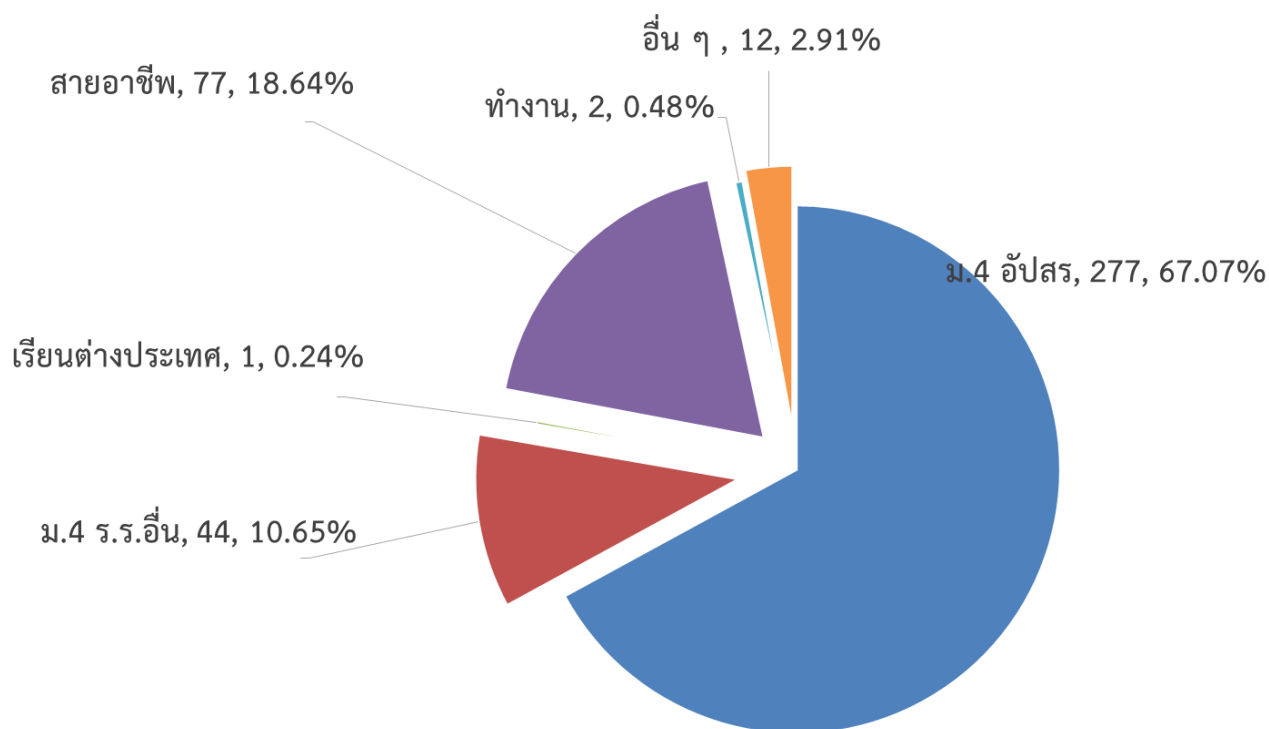

### รายละเอียดของสถานศึกษาที่นักเรียนศึกษาต่อ

1. เรียนต่อ ม.4 ที่โรงเรียนสตรีวัดอัมพรสวรรค์ จำนวน 277 คน คิดเป็นร้อยละ 60.07
2. เรียนต่อ ม.4 ที่อื่นในประเทศ จำนวน 44 คน คิดเป็นร้อยละ 10.65 ได้แก่
  - 2.1 โรงเรียนเตรียมอุดมศึกษา จำนวน 1 คน
  - 2.2 โรงเรียนศึกษานารี จำนวน 1 คน
  - 2.3 โรงเรียนสวนกุหลาบวิทยาลัยธนบุรี จำนวน 1 คน
  - 2.4 โรงเรียนสตรีมหาพฤฒาราม จำนวน 2 คน
  - 2.5 โรงเรียนสายปัญญาในพระบรมราชินูปถัมภ์ จำนวน 4 คน
  - 2.6 โรงเรียนวัดราชาธิวาส จำนวน 1 คน
  - 2.7 โรงเรียนโพธิสารพิทยากร จำนวน 3 คน
  - 2.6 โรงเรียนวัดนวลนรดิศ จำนวน 2 คน
  - 2.7 โรงเรียนวัดอินทาราม จำนวน 5 คน
  - 2.8 โรงเรียนมัธยมวัดหนองแขม จำนวน 1 คน
  - 2.9 โรงเรียนสาธิตมหาวิทยาลัยศรีนครินทร์วิโรฒ จำนวน 1 คน
  - 2.10 โรงเรียนฤทธิณรงค์รอน จำนวน 1 คน
  - 2.11 โรงเรียนสตรีรัตนบุรี จ.นนทบุรี จำนวน 1 คน
  - 2.12 โรงเรียนเซนต์ปีเตอร์ธนบุรี จำนวน 1 คน
  - 2.13 โรงเรียนเตรียมอุดมม่น้อมเกล้าฯอูตรดิตถ์ จำนวน 1 คน
  - 2.14 โรงเรียนมัธยมวัดสุทธาราม จำนวน 1 คน
  - 2.15 โรงเรียนฐานปัญญา จำนวน 2 คน
  - 2.16 โรงเรียนพระแม่มาลีคอนแวน จำนวน 1 คน
  - 2.17 โรงเรียนซางตาครุสคอนแวนต์ จำนวน 1 คน
  - 2.18 โรงเรียนวัดประดู่ในทรงธรรม จำนวน 1 คน
  - 2.19 โรงเรียนอัสสัมชัญศึกษาบางรัก จำนวน 6 คน
  - 2.20 โรงเรียนมัธยมศึกษาในจ.ขอนแก่น จำนวน 1 คน
  - 2.21 โรงเรียนบ้านฉางกาญจนกุลวิทยา จำนวน 1 คน
  - 2.22 โรงเรียนยโสธรพิทยาคม จำนวน 1 คน
  - 2.23 โรงเรียนรัตนบุรี จ.สุรินทร์ จำนวน 2 คน
  - 2.24 โรงเรียนวัดรางบัว จำนวน 1 คน
3. เรียนต่อ ม.4 ที่ต่างประเทศ (มาเลเซีย) จำนวน 1 คน ร้อยละ 0.24
4. เรียนต่อสายอาชีพ (พัฒนศึกษาและอาชีวศึกษา) ของรัฐบาลและเอกชน  
จำนวน 77 คน คิดเป็นร้อยละ 18.64 ได้แก่
  - 4.1 โรงเรียนเตรียมวิศวกรรมเทคโนโลยีพระนครเหนือ จำนวน 1 คน
  - 4.2 วิทยาลัยพัฒนศึกษาธนบุรี จำนวน 18 คน
  - 4.3 วิทยาลัยพัฒนศึกษาเขตุน จำนวน 3 คน
  - 4.4 วิทยาลัยอาชีวศึกษาธนบุรี จำนวน 9 คน
  - 4.5 วิทยาลัยอาชีวศึกษาเสาวภา จำนวน 11 คน
  - 4.6 วิทยาลัยเทคโนโลยีตั้งตรงจิตรพัฒนศึกษา จำนวน 27 คน

4.7	วิทยาลัยเทคโนโลยีสยาม(สยามเทคฯ)	จำนวน	2 คน
4.8	วิทยาลัยเทคโนโลยีพงษ์สวัสดิ์	จำนวน	1 คน
4.9	โรงเรียนภาษานุสรณ์บางแค	จำนวน	1 คน
4.10	วิทยาลัยเทคโนโลยีพณิชยการจรัญสนิทวงศ์	จำนวน	1 คน
4.11	วิทยาลัยการอาชีพหัวสะพาน	จำนวน	1 คน
4.12	วิทยาลัยอาชีวศึกษากรุงเทพธุรกิจ	จำนวน	1 คน
4.13	วิทยาลัยเทคโนโลยีปัญญาภิวัฒน์	จำนวน	1 คน
5.	ไม่เรียนต่อ	จำนวน	1 คน ร้อยละ 0.24
6.	ทำงาน	จำนวน	2 คน ร้อยละ 0.48
7.	ไม่จบ	จำนวน	11 คน ร้อยละ 2.66
8.	ติดตามผลไม่ได้	จำนวน	- คน
9.	ติดตามผลได้	จำนวน	413 คน ร้อยละ 100

แผนภูมิแสดงการติดตามผลนักเรียนที่จบการศึกษาชั้นมัธยมศึกษาปีที่ 3  
โรงเรียนสตรีวัดอัมพรสวรรค์ ปีการศึกษา 2557

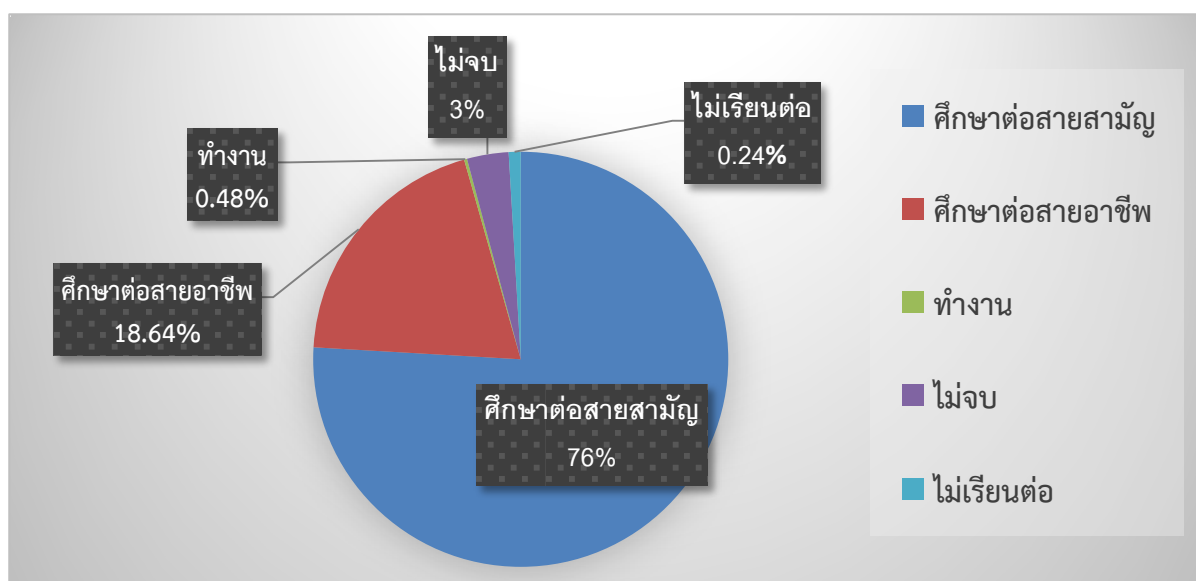

แผนภูมิแสดงการติดตามผลนักเรียนที่จบการศึกษาชั้นมัธยมศึกษาปีที่ 3  
โรงเรียนสตรีวัดอัมพรสวรรค์ ปีการศึกษา 2558

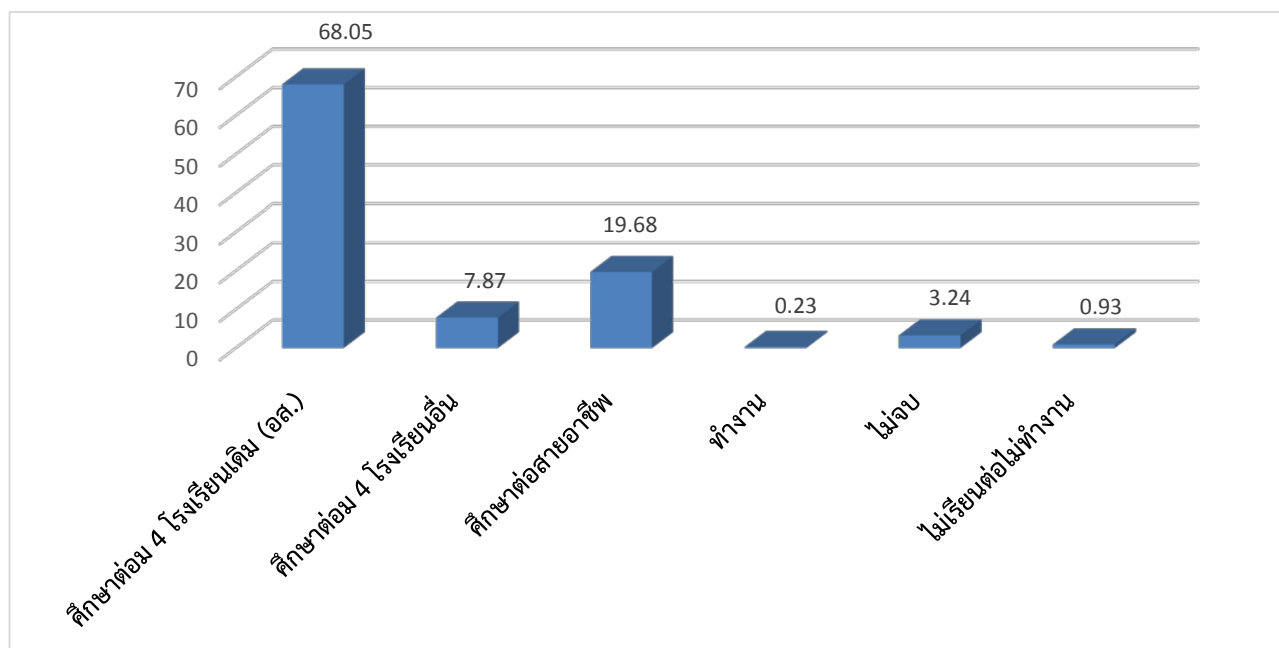

## สารสนเทศเพื่อการบริหารจัดการ/รายงาน

### สภาพและบรรยากาศการเรียนรู้

ข้อมูลอาคาร / สถานที่ (ชนิดอาคาร)

ห้องปฏิบัติการเช่น

1	ห้องปฏิบัติการวิทยาศาสตร์	จำนวน 4	ห้อง
2	ห้องปฏิบัติการคอมพิวเตอร์	จำนวน 4	ห้อง
3	ห้องปฏิบัติการทางภาษาต่างประเทศ	จำนวน 5	ห้อง
4	ห้องปฏิบัติการทางภาษาไทย	จำนวน 1	ห้อง
5	ห้องปฏิบัติการทางคหกรรม	จำนวน 1	ห้อง
6	ห้องปฏิบัติการทางเกษตร	จำนวน 1	ห้อง
7	ห้องมัลติมีเดีย	จำนวน 1	ห้อง
8	ห้อง Smart Room	จำนวน 1	ห้อง
9	ห้องปฏิบัติการพระพุทธศาสนา	จำนวน 1	ห้อง
10	ห้องปฏิบัติการสังคมศึกษา	จำนวน 2	ห้อง
11	ห้องปฏิบัติการไฟฟ้า	จำนวน 1	ห้อง
12	ห้องปฏิบัติการงานประดิษฐ์	จำนวน 1	ห้อง
13	ห้องแนะแนว	จำนวน 2	ห้อง



สรุปผลการดำเนินงานตามมาตรฐานการศึกษาของสถานศึกษา ระดับการศึกษาขั้นพื้นฐาน  
โรงเรียนสตรีวัด-อัปสรสวรรค์ ประจำปี 2557

### สรุปผลการพัฒนาในภาพรวม

โรงเรียนสตรีวัดอัปสรสวรรค์ดำเนินการพัฒนาคุณภาพการศึกษาตามระบบการประกันคุณภาพภายใน โดยยึดหลักการมีส่วนร่วมของครู บุคลากร นักเรียน ผู้ปกครอง ชุมชนและผู้เกี่ยวข้อง รวมทั้งการบริหารจัดการ ด้วยระบบคุณภาพ PDCA มาอย่างต่อเนื่อง โดยเริ่มจากสำรวจ วิเคราะห์จุดแข็ง จุดอ่อน จากสภาพแวดล้อมทั้ง ภายในและภายนอก ศึกษามาตรฐานการศึกษาของสำนักงานคณะกรรมการการศึกษาขั้นพื้นฐาน สำนักงานเขตพื้นที่การศึกษามัธยมศึกษา เขต ๑ วิเคราะห์บททวนวิสัยทัศน์ พันธกิจ เป้าหมายของโรงเรียน รวมทั้ง ข้อเสนอแนะจากคณะกรรมการสถานศึกษา ผลการประเมินภายนอกรอบสาม จาก สมศ. ผลการประเมินตนเอง ประจำปี ๒๕๕๗ ผลการประเมินภายในโดยต้นสังกัด เพื่อนำมากำหนดเป้าหมายการพัฒนา จัดทำ แผนพัฒนาคุณภาพการศึกษา แผนปฏิบัติการระยะ ๓ ปี แผนปฏิบัติการประจำปี พัฒนากิจกรรมงาน โครงการ ต่าง ๆ สภาพแวดล้อม สื่อเทคโนโลยี พัฒนาหลักสูตรและบุคลากร จัดการสอนตามหลักสูตรโรงเรียน มาตรฐานสากลร่วมกับหลักสูตรแกนกลางการศึกษาขั้นพื้นฐาน พุทธศักราช ๒๕๕๑ ส่งเสริมการจัด การเรียนการสอนที่เน้นผู้เรียนเป็นสำคัญ จัดทำโครงการ และกิจกรรมพัฒนาผู้เรียนอย่างหลากหลาย เพื่อให้ผู้เรียนมี สมรรถนะ และคุณลักษณะอันพึงประสงค์ เป็นพลเมือง ที่ดีของชาติและของโลก รวมทั้งก้าวเข้าสู่ประชาคม อาเซียนได้อย่างมีคุณภาพ ตามจุดมุ่งหมาย ของหลักสูตร โรงเรียนดำเนินการพัฒนาคุณภาพการศึกษาอย่าง ต่อเนื่องโดยคำนึงถึงความพร้อมด้านทรัพยากรบุคคล สถานที่ซึ่งมีอยู่จำกัด และการใช้งบประมาณให้ได้ประโยชน์ สูงสุด พร้อมทั้งการติดตามประเมินผลการดำเนินงานประจำปีและรายงานการประเมินตนเองให้ผู้เกี่ยวข้องและ สาธารณชนทราบเป็นประจำทุกปี

โรงเรียนกำหนดมาตรฐานการศึกษาเพื่อพัฒนาคุณภาพการศึกษาของสถานศึกษาไว้ ๕ ด้าน จำนวน ๑๒ มาตรฐาน ๔๕ ตัวบ่งชี้ การประเมินคุณภาพภายในของสถานศึกษา ประจำปี ๒๕๕๘ ปรากฏผล ดังนี้

**มาตรฐานด้านผู้เรียน** จำนวน ๖ มาตรฐาน ๒๔ ตัวบ่งชี้ คุณภาพ ระดับดีมาก (๔๕.๓๕/๕๐)

๑. ระดับดีเยี่ยม ๔ มาตรฐาน (มาตรฐานที่ ๑, ๒, ๔, ๖)
๒. ระดับดีมาก ๑ มาตรฐาน (มาตรฐานที่ ๓)
๓. ระดับดี ๑ มาตรฐาน (มาตรฐานที่ ๕)

**มาตรฐานด้านครู** จำนวน ๑ มาตรฐาน ๒ ตัวบ่งชี้ คุณภาพ ระดับดีเยี่ยม (๑๕/๑๕)

(มาตรฐานที่ ๗)

**มาตรฐานด้านการบริหารสถานศึกษา** จำนวน ๓ มาตรฐาน ๑๓ ตัวบ่งชี้ คุณภาพระดับ ดีเยี่ยม (๒๔.๘๕/๒๕) ระดับดีเยี่ยมทุกมาตรฐาน (มาตรฐานที่ ๘, ๙, ๑๐)

**มาตรฐานด้านอัตลักษณ์และเอกลักษณ์** จำนวน ๑ มาตรฐาน ๓ ตัวบ่งชี้ คุณภาพระดับ ดีเยี่ยม (๔.๙๐/๕) (มาตรฐานที่ ๑๑)

**มาตรฐานด้านมาตรการส่งเสริม** จำนวน ๑ มาตรฐาน ๓ ตัวบ่งชี้ คุณภาพระดับดีเยี่ยม (๕/๕) (มาตรฐานที่ ๑๒)

**สรุปผลการดำเนินงาน**

คุณภาพระดับดีเยี่ยม ( ๙๕.๑๐ / ๑๐๐ )

## ๑.๑ โครงการ/กิจกรรมที่ประสบผลสำเร็จ

ชื่อโครงการ/กิจกรรม	ปัจจัยสนับสนุน
<p>๑. โครงการค่ายส่งเสริมคุณธรรม จริยธรรม และค่านิยมอันพึงประสงค์</p> <ul style="list-style-type: none"> <li>- ค่ายคุณธรรมจริยธรรมนักเรียนชั้นมัธยมศึกษาปีที่ ๑ ปีการศึกษา ๒๕๕๘ ณ วัดไร่ขิง จ.นครปฐม โดยนักเรียนได้ร่วมกิจกรรมไหว้พระสวดมนต์ นั่งสมาธิ กิจกรรมแสงเทียนส่องธรรม ระลึกพระคุณพ่อแม่ ครูอาจารย์ การฝึกวินัย ความอดทน และการอยู่ร่วมกับผู้อื่นอย่างกัลยาณมิตร</li> <li>- ค่ายปฐมนิเทศนักเรียนชั้นมัธยมศึกษาปีที่ ๔ มีกิจกรรมนำนักเรียนเข้าวัด กราบสักการะพระพุทธรูป พระธรรมและพระสงฆ์ พร้อมฟังพระธรรมเทศนาจากสมเด็จพระมหาธีรราชเจ้าที่วัดปากน้ำ และวัดอัปสรสวรรค์วรวิหาร และเข้ารับฝึกระเบียบวินัย ความรับผิดชอบของนักเรียน ทำความเข้าใจในบทบาทหน้าที่ของการเป็นนักเรียนโรงเรียนสตรีวัดอัปสรสวรรค์ ตามอัตลักษณ์ของนักเรียนที่ว่า “กุลสตรีไทย น้ำใจงาม”</li> <li>- ค่ายอนุรักษ์สิ่งแวดล้อมและค่ายประวัติศาสตร์ของนักเรียนชั้นมัธยมศึกษาปีที่ ๕</li> <li>- ค่ายปฐมนิเทศนักเรียนชั้นมัธยมศึกษาปีที่ ๑ ณ โรงเรียนสตรีวัดอัปสรสวรรค์ นักเรียนได้ร่วมกิจกรรมซึ่งจัดเป็นฐานต่างๆ ได้แก่ ฐานอัตลักษณ์โรงเรียน ฐานประวัติโรงเรียน</li> </ul>	<p>๑. มีโครงการและกิจกรรมที่มุ่งพัฒนานักเรียนที่ชัดเจนตรงเป้าหมาย</p> <p>๒. ครูและบุคลากรให้ความร่วมมือสนับสนุน</p> <p>๓. ผู้บริหารให้การสนับสนุนทั้งกำหนดนโยบาย งบประมาณ และติดตามดูแล</p>
<p>๒. โครงการพัฒนาผู้เรียนให้มีสุขนิสัย สุขภาพกายและสุขภาพจิตที่ดี โดยมีกิจกรรม ดังนี้</p> <ul style="list-style-type: none"> <li>- กิจกรรมปรับน้ำหนัก พิทักษ์ความสวยกับนักเรียนที่มีน้ำหนักเกินเกณฑ์และต่ำกว่าเกณฑ์มาตรฐาน</li> <li>- กิจกรรมวัยใส วัยสวย จัดประกวดนักเรียนที่มีสุขภาพดี</li> <li>- กิจกรรมแข่งขันกีฬาภายในและกีฬากลาง เช่น กีฬาวolleyball กีฬาเทควันโด กิจกรรมนางฟ้ายอดนักบาส จัดขึ้นเพื่อส่งเสริมสุขภาพอนามัยความแข็งแรง พัฒนาศักยภาพด้านกีฬา การปรับตัวเข้ากับหมู่คณะ ความสามัคคี การรู้จักใช้เวลาว่างให้เป็นประโยชน์</li> <li>- กิจกรรมทดสอบสมรรถภาพเพื่อสำรวจตรวจสอบพัฒนาการทางด้านร่างกายที่เหมาะสม และให้การดูแลช่วยเหลือ เมื่อพบปัญหาด้านสุขภาพ เช่น น้ำหนักน้อยกว่าเกณฑ์ ดูแลด้วยการให้คำแนะนำ และวิตามินเสริม และดูแลผล</li> </ul>	<p>๑. ฝ่ายบริหารให้ความสำคัญและสนับสนุน มีการพัฒนาด้านเทคโนโลยีที่สอดคล้องกับความสนใจของนักเรียน</p> <p>๒. มีการพัฒนาแหล่งเรียนรู้ที่ช่วยการเรียนรู้ อย่างหลากหลาย</p> <p>๓. ชุมชนให้ความร่วมมือเป็นแหล่งเรียนรู้ ที่ช่วยพัฒนาการเรียนรู้ของนักเรียนตลอดปีการศึกษา</p>

<p>๓. โครงการพัฒนาผู้เรียนสู่ศตวรรษที่ ๒๑</p> <ul style="list-style-type: none"> <li>- กิจกรรมเตรียมความพร้อมการสอบ O-NET</li> <li>- กิจกรรมเก่งเพิ่ม เสริมอ่อน</li> <li>- กิจกรรมบูรณาการชิ้นงาน</li> <li>- กิจกรรมปลอด ๐, ร, มผ, มส</li> <li>- กิจกรรมการดำเนินงานตาม MOU กลุ่มสาระฯ</li> <li>- กิจกรรมค่ายยกระดับผลสัมฤทธิ์ทางการเรียน</li> <li>- กิจกรรมการเสริมความรู้ของนักเรียนทุกระดับชั้น</li> </ul>	<ol style="list-style-type: none"> <li>๑. มีการดำเนินงานเป็นระบบอย่างต่อเนื่อง และมีแนวทางการดำเนินงานที่ชัดเจน</li> <li>๒. มีคณะกรรมการดำเนินงานที่เข้มแข็ง ปฏิบัติงานตามระบบได้อย่างมีประสิทธิภาพ</li> <li>๓. ครูบุคลากรของโรงเรียนทุกคนตระหนักในความสำคัญและให้ความร่วมมือดำเนินการ</li> <li>๔. ฝ่ายบริหารให้ความสำคัญและสนับสนุน</li> <li>๕. คณะกรรมการสถานศึกษา ชุมชนและผู้มีส่วนเกี่ยวข้องให้ความร่วมมืออย่างยิ่ง</li> </ol>
<p>๔. โครงการพัฒนาคุณภาพผู้เรียนโดยระบบการดูแลช่วยเหลือนักเรียน</p> <ul style="list-style-type: none"> <li>- การคัดกรองนักเรียนเป็นนักเรียนกลุ่มปกติ กลุ่มเสี่ยง กลุ่มมีปัญหา</li> <li>- ดูแลช่วยเหลือนักเรียนกลุ่มเสี่ยงและกลุ่มมีปัญหา</li> <li>- ส่งเสริมและพัฒนาศักยภาพนักเรียนปกติหรือมีความสามารถพิเศษ</li> <li>- ส่งเสริมร่วมโครงการหรือกิจกรรมที่พัฒนาคุณธรรม จริยธรรม เช่น การอบรมนักเรียนแกนนำ กิจกรรมเปิดใจใส่วัฒน กิจกรรมวันสำคัญทางศาสนา เป็นต้น</li> </ul>	<ol style="list-style-type: none"> <li>๑. มีระบบการทำงานที่ยั่งยืนตามวงจรคุณภาพ Plan –Do- Check –Act</li> <li>๒. ครูและบุคลากรทางการศึกษาและผู้เกี่ยวข้องอ้างระบบดูแลช่วยเหลือนักเรียนเพื่อแก้ปัญหาและส่งเสริมนักเรียนควบคู่ไปกับการพัฒนาความรู้</li> <li>๓. ผู้บริหารให้การส่งเสริมและสนับสนุน</li> </ol>
<p>๕. โครงการพัฒนาระบบประกันคุณภาพ</p>	<ol style="list-style-type: none"> <li>๑. นักเรียน ผู้บริหาร ครู และผู้มีส่วนเกี่ยวข้องตระหนักถึงความสำคัญและประโยชน์ของการดำเนินงานประกันคุณภาพภายในสถานศึกษา</li> <li>๒. ครูและบุคลากรทางการศึกษาทุกคนมีส่วนร่วมกับการดำเนินงานประกันคุณภาพภายในสถานศึกษา</li> <li>๓. ผู้บริหารให้การสนับสนุนทรัพยากรในการดำเนินงานและมีการนิเทศ ติดตามผล เป็นระยะ</li> </ol>

### ๑.๒ โครงการ/กิจกรรมที่ไม่ประสบผลสำเร็จ

ชื่อโครงการ/กิจกรรม	สาเหตุ
-	-

## ๒. จุดเด่นและจุดที่ควรพัฒนา

### ๒.๑ ด้านคุณภาพผู้เรียน

#### จุดเด่น

- ผู้เรียนได้รับการพัฒนาจากโรงเรียนด้วยกิจกรรมและโครงการที่ช่วยเสริมสร้างให้เป็นคนดี มีคุณธรรม จริยธรรม และค่านิยมที่พึงประสงค์ โดยพิจารณาได้จากรางวัลที่นักเรียนได้รับจาก หลากหลายสถาบัน เช่น โล่โรงเรียนส่งเสริมให้นักเรียนได้ศึกษาและปฏิบัติธรรมในพระพุทธศาสนา สามารถสอบผ่านธรรมศึกษานามหลวง ชั้นตรี โท เอก โล่เกียรติคุณโรงเรียนผ่านการประเมิน มาตรฐานด้านเอตส์ จากพระเจ้าวรวงศ์เธอพระองค์เจ้าโสมสวลี พระวรราชาทินัดดามาตุ
- ผู้เรียนเป็นพลเมืองที่ดี และเป็นพลโลกที่มีคุณภาพ ปฏิบัติตนตามขนบธรรมเนียมประเพณีและ วัฒนธรรมที่ดีงาม ปฏิบัติตามหลักเบื้องต้นของศาสนา ช่วยเหลือผู้อื่นด้วยความเต็มใจและมี จิตสาธารณะ ยอมรับความคิดและวัฒนธรรมที่แตกต่างอย่างดียิ่ง
- ผู้เรียนมีทักษะในการทำงาน สามารถทำงานร่วมกับผู้อื่น และมีเจตคติที่ดีต่ออาชีพสุจริต ซึ่งเกิดจาก ความพยายามของโรงเรียนในการจัดหากิจกรรมเสริมหลักสูตร พัฒนาแหล่งเรียนรู้ และเพิ่มพูน ประสบการณ์ในการเข้าสู่โลกของการทำงานให้กับนักเรียน โดยอาศัยความร่วมมือจากครอบครัว ชุมชน วัด และหน่วยงานที่เกี่ยวข้อง พิจารณาได้จากประกาศเกียรติคุณโรงเรียนส่งเสริมและสนับสนุนให้มี อาสาสมัครเครือข่ายการแนะแนวอาชีพในสถานศึกษา และรางวัลต่างๆ ที่นักเรียนได้รับ เช่น การชนะ การแข่งขันการสร้างเว็บเพจ การจัดสวนถาด การสร้างหนังสืออิเล็กทรอนิกส์ เป็นต้น
- ผู้เรียนได้รับการพัฒนาส่งเสริมความรู้ความสามารถเต็มตามศักยภาพจึงได้รับ โล่ รางวัล จากการแข่งขัน เป็นจำนวนมาก เช่น รางวัลชนะเลิศการประกวดสวดมนต์หมู่ทำนองสรภัญญะ รางวัลชนะเลิศระดับ เหนือหญิงทอง การแข่งขันเครื่องบินพลังยาง นักเรียนชั้นมัธยมศึกษาปีที่ ๓ สอบโอเน็ตได้ ๑๐๐ คะแนน เต็มในวิชาคณิตศาสตร์ เป็นต้น

#### จุดที่ควรพัฒนา

- พัฒนาพัฒนาผลสัมฤทธิ์ทางการเรียนของนักเรียนให้สูงขึ้น โดยเฉพาะวิชาคณิตศาสตร์ วิทยาศาสตร์ และภาษาอังกฤษ

### ๒.๒ ด้านการจัดการศึกษา

#### จุดเด่น

- โรงเรียนมีการดำเนินการประกันคุณภาพภายในอย่างเป็นระบบและเป็นส่วนหนึ่งของการ ดำเนินงานตามปกติของโรงเรียนโดยใช้กระบวนการมีส่วนร่วมจากบุคลากรทุกฝ่ายในโรงเรียน ทำให้โรงเรียนได้รับรางวัลสถานศึกษาระดับการศึกษาขั้นพื้นฐานดีเด่น ที่ได้รับผลการประเมิน คุณภาพภายนอกระดับคุณภาพดีมาก จากการประเมินคุณภาพภายนอกสามารถรอบ จากสำนักงาน รับรองมาตรฐานและประเมินคุณภาพการศึกษา (องค์การมหาชน)
- คณะกรรมการสถานศึกษา ให้ความร่วมมือปฏิบัติงานและสนับสนุนส่งเสริมการดำเนินงาน ของโรงเรียนอย่างดียิ่ง

### จุดที่ควรพัฒนา

- พัฒนาระบบการจัดการความรู้เพื่อถ่ายทอดความรู้และประสบการณ์ในการทำงานจากครูมืออาชีพไปสู่ครูผู้ช่วย

### ๒.๓ ด้านการสร้างสังคมแห่งการเรียนรู้

#### จุดเด่น

- โรงเรียนมีการพัฒนาและปรับปรุงแหล่งเรียนรู้ภายในโรงเรียน สื่อและบริการด้านเทคโนโลยีสารสนเทศทุกรูปแบบให้เอื้อต่อการเรียนรู้ของผู้เรียน

#### จุดที่ควรพัฒนา

- จัดหาบุคลากรช่วยงานครู ดูแล จัดการ สื่อเทคโนโลยีที่มีเป็นจำนวนมาก

### ๒.๔ ด้านอัตลักษณ์ของสถานศึกษา

#### จุดเด่น

- โรงเรียนมีระบบดูแลช่วยเหลือนักเรียน ระบบกิจกรรมพัฒนาผู้เรียน และระบบเรียนรู้ที่ยั่งยืนส่งเสริมอัตลักษณ์และเอกลักษณ์ของโรงเรียน
- โรงเรียนจัดโครงการและกิจกรรมเพื่อมุ่งเสริมสร้างความเป็นกุลสตรีไทยและความมีน้ำใจให้เป็นส่วนหนึ่งของการดำเนินชีวิตประจำวันของนักเรียน
- โรงเรียนมีความมุ่งมั่นที่จะพัฒนาผู้เรียนให้มีความรู้และทักษะที่จำเป็นในศตวรรษที่ ๒๑ ควบคู่ไปกับการตระหนักและเห็นคุณค่าของความเป็นไทย โดยได้รับความร่วมมือจากทั้งหน่วยงานภายในและหน่วยงานภายนอกโรงเรียน
- วัดและชุมชนรอบโรงเรียนให้การช่วยเหลือและสนับสนุนการดำเนินงานของโรงเรียนอย่างต่อเนื่อง สร้างความผูกพันที่ดีระหว่างโรงเรียนกับชุมชน

#### จุดที่ควรพัฒนา

- จัดกิจกรรมที่ช่วยกระตุ้นให้นักเรียนเกิดความรู้สึกรักผูกพันและตระหนักในบทบาทความรับผิดชอบของตนภายในชุมชน

### ๒.๕ ด้านมาตรการส่งเสริม

#### จุดเด่น

- โรงเรียนให้ความสำคัญต่อการพัฒนาผลสัมฤทธิ์ทางการเรียนวิทยาศาสตร์ ซึ่งเป็นข้อเสนอแนะจากการประเมินคุณภาพภายนอกรอบสาม โดยได้ดำเนินการทั้งในส่วนการปรับปรุงห้องปฏิบัติการทางวิทยาศาสตร์ เพื่อให้ผู้เรียนได้มีโอกาสฝึกปฏิบัติจริง ควบคู่ไปกับการสร้างกิจกรรมการเรียนรู้เพื่อมุ่งยกระดับผลสัมฤทธิ์ทางการเรียน
- ทุกกลุ่มสาระการเรียนรู้ มีข้อมูลในการวางแผนพัฒนาผลการเรียน จากการวิเคราะห์ผลสัมฤทธิ์ทางการเรียนของนักเรียนและผลการทดสอบระดับชาติ
- บุคลากรให้ความร่วมมือกับมาตรการส่งเสริมต่าง ๆ ของโรงเรียน

#### จุดที่ควรพัฒนา

- สร้างแรงจูงใจใฝ่สัมฤทธิ์และความตระหนักให้นักเรียนเห็นความสำคัญของการทดสอบทั้งระดับโรงเรียน และระดับชาติ รวมทั้งการพัฒนาผลสัมฤทธิ์ทางการเรียนของตนเอง

### ๓. แนวทางการพัฒนาในปีต่อไป

- พัฒนาผลสัมฤทธิ์ทางการเรียนวิชาวิทยาศาสตร์ ด้วยกิจกรรมการเรียนการสอนทั้งในและนอกชั้นเรียนที่หลากหลายให้มากยิ่งขึ้น

### ๔. ความต้องการและการช่วยเหลือ

- เพิ่มบุคลากรเฉพาะ เช่น การซ่อมบำรุงดูแลสื่อเทคโนโลยี เพื่อให้ครูประจำการสามารถสอนได้เต็มศักยภาพ